



Informatica® Multidomain MDM
10.4 HotFix 3

Installation Guide for Microsoft SQL Server with Oracle WebLogic

本ソフトウェアおよびマニュアルは、使用および開示の制限を定めた個別の使用許諾契約のもとでのみ提供されています。本マニュアルのいかなる部分も、いかなる手段（電子的複製、写真複製、録音など）によっても、Informatica LLC の事前の承諾なしに複製または転載することは禁じられています。

米政府の権利プログラム、ソフトウェア、データベース、および関連文書や技術データは、米国政府の顧客に配信され、「商用コンピュータソフトウェア」または「商業技術データ」は、該当する連邦政府の取得規制と代理店固有の補足規定に基づきます。このように、使用、複製、開示、変更、および適応は、適用される政府の契約に規定されている制限およびライセンス条項に従うものとし、政府契約の条項によって適当な範囲において、FAR 52.227-19、商用コンピュータソフトウェアライセンスの追加権利を規定します。

Informatica、Informatica ロゴ、および ActiveVOS は、米国およびその他の国における Informatica LLC の商標または登録商標です。Informatica の商標の最新リストは、Web (<https://www.informatica.com/trademarks.html>) にあります。その他の企業名および製品名は、それぞれの企業の商標または登録商標です。

本ソフトウェアまたはドキュメンテーション（あるいはその両方）の一部は、第三者が保有する著作権の対象となります。必要な第三者の通知は、製品に含まれています。

本マニュアルの情報は、予告なしに変更されることがあります。このドキュメントで問題が見つかった場合は、infa_documentation@informatica.com までご報告ください。

Informatica 製品は、それらが提供される契約の条件に従って保証されます。Informatica は、商品性、特定目的への適合性、非侵害性の保証等を含めて、明示的または黙示的ないかなる種類の保証をせず、本マニュアルの情報を「現状のまま」提供するものとします。

発行日: 2022-05-05

目次

序文	7
Informatica のリソース.....	7
Informatica Network.....	7
Informatica ナレッジベース.....	7
Informatica マニュアル.....	7
Informatica 製品可用性マトリックス.....	8
Informatica Velocity.....	8
Informatica Marketplace.....	8
Informatica グローバルカスタマサポート.....	8
 第 1 章: インストールの概要	9
Multidomain MDM のインストール.....	9
インストールのトポロジ.....	12
インストールのタスク.....	12
 第 2 章: インストール前のタスク	14
インストールの準備.....	14
環境の準備.....	15
Set Up the Database Environment.....	16
手順 1. Microsoft SQL Server のインストールと設定.....	17
手順 2. Microsoft SQL Server データファイルストアの作成.....	18
手順 3. ODBC ドライバのインストール.....	18
手順 4. ActiveVOS データベースの作成.....	18
アプリケーションサーバー環境の設定.....	19
Java 仮想マシンの設定.....	20
Transport Layer Security (TLS) を設定する.....	23
セキュアな HTTP 応答ヘッダー.....	23
ActiveVOS コンソール管理ユーザーの作成.....	24
アプリケーションサーバーの追加設定 (オプション).....	24
スタンドアロンプロセスサーバーインスタンス用の WebLogic の設定.....	24
複数の MDM Hub マスターデータベース用の WebLogic の設定.....	27
HTTPS プロトコルの設定.....	27
サイレントインストールのためのプロパティファイルの設定.....	28
Hub サーバーのプロパティファイルの設定.....	28
プロセスサーバーのプロパティファイルの設定.....	28
 第 3 章: Hub ストアのインストール	30
MDM Hub マスターデータベースの作成.....	30
オペレーショナル参照ストアの作成.....	32
MDM Hub マスターデータベースへのメタデータのインポート.....	33

オペレーショナル参照ストアへのメタデータのインポート.....	34
---------------------------------	----

第 4 章 : Hub サーバーのインストール..... 36

Hub サーバーのインストール.....	36
インストーラワークフローの確認.....	37
インストールの値の収集.....	38
Hub サーバーをインストールウィザードからインストールする.....	42
Hub サーバーをコマンドラインからインストールする (UNIX のみ).....	43
Hub サーバーをサイレントモードでインストールする.....	44
管理対象サーバーを含む環境に Hub サーバーをインストールする.....	44

第 5 章 : Hub サーバーのインストール後のタスク..... 46

インストールログファイルのコピー.....	46
バージョンとビルド番号の確認.....	47
Elasticsearch のインストールおよび設定.....	48
Hub コンソールクライアントの構成 (条件付き).....	48
MDM Hub マスターデータベース名の設定.....	48
アプリケーションサーバー設定の検証と設定 (条件付き).....	49
アプリケーションサーバー設定の編集.....	49
管理対象サーバーがある環境での Hub サーバーのプロパティの設定.....	49
Hub サーバーアプリケーションのデプロイ (条件付き).....	50
Hub サーバーアプリケーションをデプロイするスクリプトの使用 (条件付き).....	51
Hub サーバーアプリケーションの手動デプロイ (条件付き).....	53
手順 1. データソースの作成.....	53
手順 2. JMS メッセージキューの設定.....	55
手順 3. Hub サーバーの EAR ファイルの再パッケージ化.....	58
手順 4. Hub サーバーアプリケーションのデプロイ.....	58
手順 5. Hub サーバーでの JMS メッセージキューの設定.....	59
手順 6. Informatica Data Director のサーバーリソースの設定.....	62
WebLogic の再起動.....	62
メタデータキャッシュの構成 (省略可能).....	62
Infinispan 属性の編集.....	63
Hub コンソールの起動.....	64
オペレーショナル参照ストアの登録.....	65

第 6 章 : Process サーバーのインストール..... 67

プロセスサーバーのインストール.....	67
インストーラワークフローの確認.....	68
インストールの値の収集.....	69
Process サーバーをインストールウィザードからインストールする.....	71
プロセスサーバーをコマンドラインからインストールする (UNIX のみ).....	72
Process サーバーをサイレントモードでインストールする.....	73
管理対象サーバーを含む環境に Process サーバーをインストールする.....	73

第 7 章 : Process サーバーのインストール後のタスク	75
インストールログファイルのコピー.....	75
バージョンとビルド番号の確認.....	76
プロセスサーバーアプリケーションのデプロイ（条件付き）.....	76
手順 1. データソースの作成（条件付き）.....	77
手順 2. プロセスサーバーアプリケーションのデプロイ（条件付き）.....	79
手順 3. 管理対象サーバーがある環境でのデプロイメントのターゲットの指定（条件付き）.....	80
プロセスサーバーの保護された通信の有効化.....	81
Elasticsearch のインストールおよび設定.....	81
一致ポピュレーションの設定.....	82
一致ポピュレーションの有効化.....	82
プロセスサーバーとクレンジングエンジンの設定.....	83
 第 8 章 : アプリケーションサーバーに対する ActiveVOS のインストール後のタスク	84
WebLogic 環境での信頼されたユーザーの作成.....	84
WebLogic クラスタ環境での ActiveVOS のインストールおよびデプロイ.....	85
WebLogic 作業マネージャの設定.....	85
安全な ActiveVOS 通信のための WebLogic の設定.....	86
デフォルトのセキュリティレルムの編集.....	86
ActiveVOS ロールの追加.....	86
WebLogic でのユーザーおよびグループの設定.....	87
グループの作成.....	87
ユーザーの追加.....	87
abTaskClient ロールの編集.....	88
 第 9 章 : ビジネスエンティティアダプタに対する ActiveVOS のインストール後のタスク	89
ActiveVOS Web アプリケーション.....	89
ビジネスエンティティワークフローアダプタの ActiveVOS URN の設定.....	90
ActiveVOS プロトコルの HTTPS への設定.....	90
プライマリワークフローエンジンの設定.....	91
ActiveVOS 用の MDM Identity Service の設定.....	91
タスクの設定.....	92
 第 10 章 : ActiveVOS のカスタマイズ	93
ActiveVOS のプロパティの追加.....	93
 第 11 章 : リソースキットのインストール	94
Setting Up the MDM Hub Sample Operational Reference Store.....	94
Informatica MDM Hub サンプルオペレーショナルリファレンスストアの登録.....	96
グラフィカルモードでのリソースキットのインストール.....	98

コンソールモードでのリソースキットのインストール.	101
サイレントモードでのリソースキットのインストール.	103
プロパティファイルの設定.	103
サイレントインストーラの実行.	105
第 12 章: MDM Hub のトラブルシューティング.	106
インストールプロセスのトラブルシューティング.	106
第 13 章: アンインストール.	110
アンインストールの概要.	110
Hub Store のアンインストール.	110
グラフィカルモードでの Process サーバーのアンインストール.	111
UNIX におけるグラフィカルモードでのプロセスサーバーのアンインストール.	111
Windows におけるグラフィカルモードでのプロセスサーバーのアンインストール.	111
グラフィカルモードでの Hub サーバーのアンインストール.	112
UNIX におけるグラフィカルモードでの Hub サーバーのアンインストール.	112
Windows におけるグラフィカルモードでの Hub サーバーのアンインストール.	112
グラフィカルモードでのリソースキットのアンインストール.	113
UNIX でのグラフィカルモードによるリソースキットのアンインストール.	113
Windows でのグラフィカルモードによるリソースキットのアンインストール.	113
コンソールモードでのプロセスサーバーのアンインストール.	114
コンソールモードでの Hub Server のアンインストール.	114
コンソールモードでのリソースキットのアンインストール.	114
手動によるプロセスサーバーのデプロイ解除.	115
手動による Hub Server のデプロイ解除.	115
索引.	116

序文

Multidomain MDM をサポートされるデータベースおよび選択したアプリケーションサーバー環境にインストールおよび設定するには、Informatica[®] *Multidomain MDM* のインストールガイドの指示に従ってください。インストールタスクに加えて、このガイドにはインストール前のタスクおよびインストール後のタスクが含まれています。

Informatica のリソース

Informatica は、Informatica Network やその他のオンラインポータルを通じてさまざまな製品リソースを提供しています。リソースを使用して Informatica 製品とソリューションを最大限に活用し、その他の Informatica ユーザーや各分野の専門家から知見を得ることができます。

Informatica Network

Informatica Network は、Informatica ナレッジベースや Informatica グローバルカスタマサポートなど、多くのリソースへの入口です。Informatica Network を利用するには、<https://network.informatica.com> にアクセスしてください。

Informatica Network メンバーは、次のオプションを利用できます。

- ナレッジベースで製品リソースを検索できます。
- 製品の提供情報を表示できます。
- サポートケースを作成して確認できます。
- 最寄りの Informatica ユーザーグループネットワークを検索して、他のユーザーと共同作業を行えます。

Informatica ナレッジベース

Informatica ナレッジベースを使用して、ハウツー記事、ベストプラクティス、よくある質問に対する回答など、製品リソースを見つけることができます。

ナレッジベースを検索するには、<https://search.informatica.com> にアクセスしてください。ナレッジベースに関する質問、コメント、ご意見の連絡先は、Informatica ナレッジベースチーム (KB_Feedback@informatica.com) です。

Informatica マニュアル

Informatica マニュアルポータルでは、最新および最近の製品リリースに関するドキュメントの膨大なライブラリを参照できます。マニュアルポータルを利用するには、<https://docs.informatica.com> にアクセスしてください。

製品マニュアルに関する質問、コメント、ご意見については、Informatica マニュアルチーム (infa_documentation@informatica.com) までご連絡ください。

Informatica 製品可用性マトリックス

製品可用性マトリックス (PAM) には、製品リリースでサポートされるオペレーティングシステム、データベースなどのデータソースおよびターゲットが示されています。Informatica PAM は、<https://network.informatica.com/community/informatica-network/product-availability-matrices> で参照できます。

Informatica Velocity

Informatica Velocity は、Informatica プロフェッショナルサービスが開発したヒントとベストプラクティスのコレクションで、多数のデータ管理プロジェクトから得た実体験に基づいています。Informatica Velocity には、世界中の組織と連携してデータ管理ソリューションを計画、開発、デプロイ、管理する Informatica コンサルタントによる集合知を表しています。

Informatica Velocity リソースには、<http://velocity.informatica.com> からアクセスしてください。Informatica Velocity についての質問、コメント、またはアイデアがある場合は、ips@informatica.com から Informatica プロフェッショナルサービスにお問い合わせください。

Informatica Marketplace

Informatica Marketplace は、お使いの Informatica 製品を拡張したり強化したりするソリューションを検索できるフォーラムです。Marketplace で、Informatica デベロッパーやパートナーからの多数のソリューションを活用すれば、生産性を向上したり、プロジェクトでの実装時間を短縮したりできます。Informatica Marketplace は、<https://marketplace.informatica.com> からアクセスしてください。

Informatica グローバルカスタマサポート

電話または Informatica Network を介してグローバルカスタマサポートに連絡できます。

各地域の Informatica グローバルカスタマサポートの電話番号は、Informatica Web サイト (<https://www.informatica.com/services-and-training/customer-success-services/contact-us.html>) を参照してください。

Informatica Network のオンラインサポートリソースを見つけるには、<https://network.informatica.com> にアクセスして eSupport オプションを選択します。

第 1 章

インストールの概要

この章では、以下の項目について説明します。

- [Multidomain MDM のインストール, 9 ページ](#)
- [インストールのトポロジ, 12 ページ](#)
- [インストールのタスク, 12 ページ](#)

Multidomain MDM のインストール

Multidomain MDM は、データの信頼性とデータ管理手順を向上するマスターデータ管理ソリューションです。Multidomain MDM は、MDM Hub とも呼ばれます。MDM Hub の機能には Hub コンソールを使用してアクセスできます。

MDM Hub は複数のコンポーネントで構成されています。MDM Hub は、グラフィカルモード、コンソールモード、またはサイレントモードでインストールできます。

コアコンポーネント

インストールのコアコンポーネントを次の表に示します。

コンポーネント	説明
MDM Hub マスターデータベース	MDM Hub のビジネスデータの保存および統合を行うスキーマ。ユーザーアカウント、セキュリティ設定、オペレーショナル参照ストアレジストリ、メッセージキュー設定など、MDM Hub 環境設定が含まれている。MDM Hub マスターデータベースから、オペレーショナル参照ストアにアクセスして管理することができる。MDM Hub マスターデータベースのデフォルトの名前は CMX_SYSTEM ですが、カスタム名を使用できます。 複数の MDM Hub マスターデータベースを作成し、それぞれに独自のオペレーショナルリファレンスストアを設定して、同じデータベースインスタンス内に配置できます。
オペレーショナル参照ストア	MDM Hub のビジネスデータの保存および統合を行うスキーマ。マスターデータ、コンテンツメタデータ、マスターデータを処理および管理するためのルールが含まれます。オペレーショナル参照ストアのデータベースは、地理的に異なる場所、組織内の異なる部署、開発環境およびプロダクション環境ごとに個別に設定できる。オペレーショナル参照ストアのデータベースは、複数のサーバーマシンにわたって分散できる。オペレーショナル参照ストアのデフォルト名は CMX_ORP。

コンポーネント	説明
Hub サーバー	アプリケーションサーバーにデプロイする J2EE アプリケーション。Hub サーバーでは MDM Hub の内部に保存されているデータを処理し、MDM Hub を外部アプリケーションと統合します。Hub サーバーは MDM Hub のコアサービスと共通サービスを管理します。
Process サーバー	アプリケーションサーバーにデプロイする J2EE アプリケーション。Process サーバーは、ロード、BVT の再計算、再検証、データクレンジングの実行、一致操作などのバッチジョブを処理します。Process サーバーは、データを標準化および最適化して一致および統合するように設定したクレンジングエンジンとインターフェースで接続します。
プロビジョニングツール	ビジネスエンティティモデルの作成や、Data Director のエンティティ 360 フレームワークの設定を行うツール。ビジネスエンティティモデルを作成したら、設定を MDM Hub にパブリッシュできます。
Informatica ActiveVOS ^(R)	MDM Hub の内部でデータ処理用に必要とされるビジネスプロセス管理（BPM）ツールです。Informatica ActiveVOS は、データの変更承認プロセスなど、自動的なビジネスプロセスをサポートします。また、ベストバージョンオブトゥールズ（BVT）レコードに追加する前に、マスタデータの変更が必ず確認と承認のプロセスを経るようするには、Informatica ActiveVOS も使用できます。 ActiveVOS サーバーを Hub サーバーのインストールの一環としてインストールする場合は、ActiveVOS サーバー、ActiveVOS コンソール、および Process Central をインストールします。また、定義済みの MDM のワークフロー、タスク、およびロールもインストールします。
Data Director (IDD)	MDM Hub に格納されているデータを習得および管理するためのユーザーインターフェースです。IDD では、顧客、サプライヤ、従業員などのビジネスエンティティによってデータが整理されます。ビジネスエンティティは、組織にとって意味があるデータグループです。

オプションコンポーネント

次の表に、インストールのオプションコンポーネントを示します。

コンポーネント	説明
リソースキット	MDM Hub をアプリケーションとワークフローに統合するサンプル、アプリケーション、およびユーティリティのセット。インストールするリソースキットコンポーネントは選択できます。
Dynamic Data Masking	MDM Hub とデータベースの間で動作して、機密情報への不正アクセスを防止するデータセキュリティツール。Dynamic Data Masking は、データベースに送信された要求をインターセプトし、その要求にデータマスキングルールを適用し、データをマスクしてから MDM Hub に返送します。

コンポーネント	説明
Informatica Data Controls (IDC)	<p>サブジェクト領域データモデルのみに基づいて、Informatica Data Director (IDD) に適用されます。</p> <p>IDC は、ビジネスユーザーが使用するサードパーティアプリケーションで MDM Hub データを公開する一連のユーザーインターフェースコントロールです。</p>
Zero Downtime (ZDT) モジュール	<p>MDM Hub のアップグレード時に、アプリケーションが MDM Hub のデータにアクセスできるようにするモジュール。ZDT 環境で、データベースを複製します (ソースデータベースとターゲットデータベース)。MDM Hub のアップグレード時に、ZDT モジュールは、ソースデータベースのデータ変更をターゲットデータベースにレプリケートします。</p> <p>ZDT モジュールを購入するには、Informatica の担当者にお問い合わせください。Zero Downtime 環境のインストールの詳細については、データベース向けの『<i>Multidomain MDM Zero Downtime のインストールガイド</i>』を参照してください。</p>

Multidomain MDM のアーキテクチャ

次の図は、Multidomain MDM のアーキテクチャを示しています。

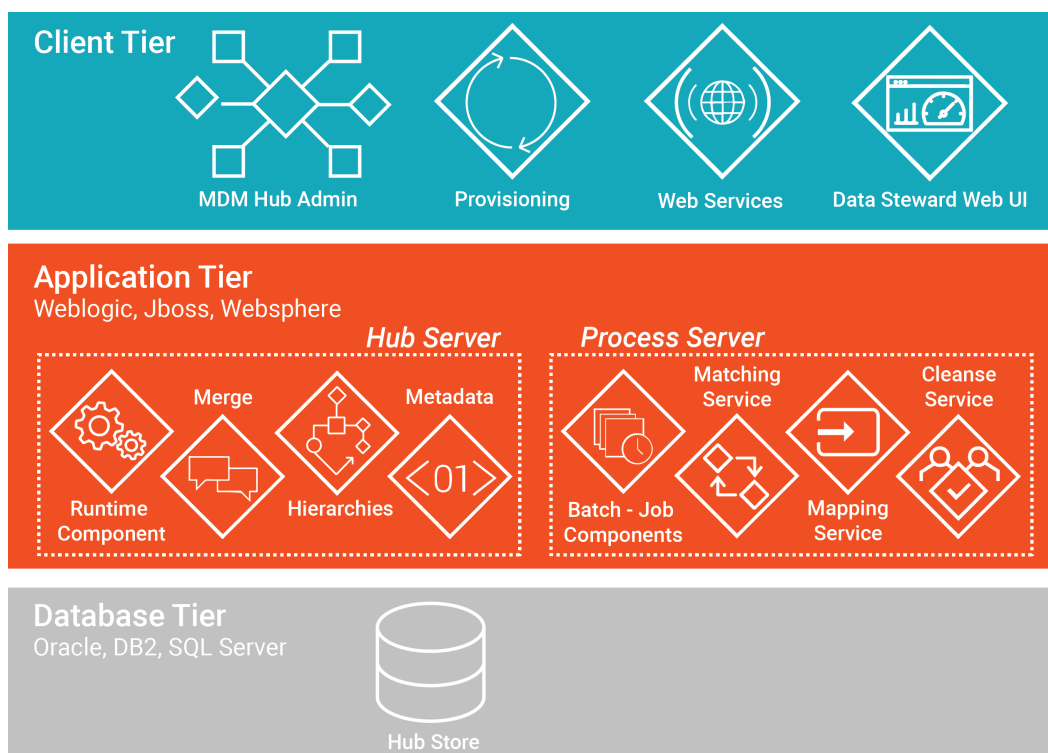

インストールのトポロジ

MDM Hub をインストールする前に、インストールのトポロジを決定します。通常、インフラストラクチャの計画者およびマスタデータ管理ソリューションの設計者が実装するトポロジを決定します。

MDM Hub は、開発環境、テスト環境、プロダクション環境など、複数の環境にインストールできます。各タイプの環境の要件および優先順位は独自のものです。したがって、各環境によってインストールのトポロジも変わってきます。

次の表に、使用できる MDM Hub インストールのトポロジを示します。

トポロジ	説明
スタンドアロンのアプリケーションサーバーインスタンス	すべての MDM Hub コンポーネントがスタンドアロンのアプリケーションサーバーインスタンスにインストールされます。
複数のアプリケーションサーバーインスタンス	MDM Hub コンポーネントが複数のアプリケーションサーバーインスタンスにインストールされます。
アプリケーションサーバークラスター	MDM Hub コンポーネントがアプリケーションサーバークラスターにインストールされます。

インストールのトポロジの詳細については、*Multidomain MDM* のインフラストラクチャプランニングガイドを参照してください。

注: MDM Hub 実装のすべてのコンポーネントはバージョンが同じである必要があります。複数のバージョンの MDM Hub が存在する場合は、各バージョンを別々の環境にインストールする必要があります。

インストールのタスク

MDM Hub コンポーネントをインストールするために、インストール前のタスクを完了します。インストールしたら、インストール後のタスクを実行します。

MDM Hub をインストールするには、以下のタスクを実行します。

1. インストール前のタスクを完了します。正常に Hub サーバーおよび Process サーバーのインストーラを実行し、Hub ストアを作成できるようにするには、インストール前のタスクを完了します。
2. MDM Hub マスタデータベースを作成します。Hub サーバーおよびプロセスサーバーをインストールする前に、MDM Hub マスタデータベースを作成します。
MDM Hub ディストリビューションに付属するセットアップスクリプトを使用し、MDM Hub マスタデータベースを作成します。
3. オペレーショナル参照ストアを作成します。インストール前のタスクの完了後は、いつでもオペレーショナル参照ストアを作成できます。
MDM Hub ディストリビューションに付属するセットアップスクリプトを使用し、オペレーショナル参照ストアを作成します。
4. Hub サーバーをインストールします。MDM Hub インストーラを使用して、Hub サーバーをインストールします。
5. プロセスサーバーをインストールします。MDM Hub インストーラを使用して、プロセスサーバーをインストールします。

6. インストール後の設定タスクの実行。データベースの接続をテストします。MDM Hub 機能を確実に使用できるようにするには、Hub サーバーとプロセスサーバーを設定します。
7. オプションで、リソースキットをインストールします。MDM Hub インストーラを使用して、リソースキットをインストールします。

第 2 章

インストール前のタスク

この章では、以下の項目について説明します。

- [インストールの準備, 14 ページ](#)
- [環境の準備, 15 ページ](#)
- [Set Up the Database Environment, 16](#)
- [アプリケーションサーバー環境の設定, 19 ページ](#)
- [アプリケーションサーバーの追加設定（オプション）, 24 ページ](#)
- [サイレントインストールのためのプロパティファイルの設定, 28 ページ](#)

インストールの準備

MDM Hub をインストールする前に、インストールの準備をします。

次の表で、インストールの準備作業について説明します。

タスク	説明
リリースノートの確認	最新の <i>Multidomain MDM</i> のリリースノートを読んで、インストールプロセスおよびアップグレードプロセスの最新情報を確認します。 重要: アプリケーションサーバーとデータベースの一部のバージョンには、Multidomain MDM を実行するときの既知の制限事項があります。推奨されたすべての回避策を確実に実行します。
製品可用性マトリックスの確認	製品の要件とサポートされているプラットフォームに関する情報については、製品可用性マトリックス（PAM）を確認します。PAM には https://network.informatica.com/community/informatica-network/product-availability-matrices からアクセスできます。
MDM インフラストラクチャおよびアーキテクチャプランの把握	組織のインフラストラクチャの計画者または MDM ソリューションの設計者から MDM インフラストラクチャとアーキテクチャのプランを入手し、把握します。インフラストラクチャ計画と MDM アーキテクチャの詳細については、 <i>Multidomain MDM</i> のインフラストラクチャプランニングガイドを参照してください。

タスク	説明
インストーラファイルのダウンロードと抽出	<p>インストールファイルを Informatica 電子ソフトウェアダウンロードサイトからマシン上のディレクトリにダウンロードします。圧縮されたファイルを抽出するには、空のフォルダも抽出する抽出ユーティリティを使用します。</p> <p>次のインストールファイルをダウンロードして抽出します。</p> <ul style="list-style-type: none"> - オペレーティングシステムに対応する MDM Hub インストーラ - データベースファイル - オペレーティングシステムに対応する ActiveVOS サーバーインストーラ
ライセンスキーの確認	<p>ライセンスキーを持っていることを確認します。ライセンスキーは、Informatica から送られてきた電子メールメッセージ内にあります。製品をインストールするユーザーアカウントにアクセス可能なディレクトリに、ライセンスキーファイルをコピーします。</p> <p>ライセンスキーがない場合は、Informatica グローバルカスタマサポートにお問い合わせください。</p>
インストールの記録を保存するディレクトリの作成	<p>検証結果、環境レポート、データベースデバッグログ、ログファイルなどの、インストールファイルのコピーを保存するディレクトリを作成します。</p> <p>例えば、ディレクトリ <code>install_doc</code> を作成します。インストールのトラブルシューティングを行う場合は、インストールの記録を保存するディレクトリのアーカイブファイルを作成し、それを Informatica グローバルカスタマサポートに送信して、分析を求めることができます。</p>

環境の準備

MDM Hub をインストールする前に、インストール環境を準備します。

次の表で、インストール用の環境を準備するために実行するタスクについて説明します。

タスク	説明
最小システム要件の確認	<p>マシンが、MDM Hub インストールのハードウェア要件とソフトウェア要件を満たしていることを確認します。ハードウェア要件は、データ、処理容量、およびビジネスルールによって異なります。</p> <p>MDM Hub をインストールするには、マシンが次の最小システム要件を満たしている必要があります。</p> <ul style="list-style-type: none"> - ディスク容量。4.9GB - 開発環境の RAM。4GB <p>MDM Hub コンポーネントのランタイム物理メモリ要件を確認するには、次の計算式を使用してください。</p> <p>Total run-time memory requirement for MDM Hub components = JDK JVM max heap size of the application server + operating system native heap size</p>
Java Development Kit (JDK) のインストール	<p>MDM Hub をインストールするマシンに、サポートされているバージョンの JDK をインストールします。JDK は、MDM Hub インストーラにバンドルされていません。</p> <p>注: アプリケーションサーバーマシンと Hub コンソールを起動するマシンで、同じ Java バージョンを使用します。</p>

タスク	説明
Visual Studio 2015 の Visual C++再配付可能パッケージのインストール (Windows の場合のみ)	Windows システムでは、Multidomain MDM は名前検索機能と照合機能をサポートするために Visual Studio 2015 の Visual C++再配付可能パッケージが必要です。
環境変数の設定	MDM Hub をインストールするための環境変数を設定します。 適切な JDK を使用するには、次の環境変数を、JDK ディレクトリを参照するように設定します。 - JAVA_HOME。必須 - PATH。必須
オペレーティングシステムのロケール設定	Hub サーバー、MDM Hub マスタデータベース、オペレーショナル参照ストア、Hub コンソールに、同じオペレーティングシステムのロケールを設定します。
UNIX での X Window System の設定	インストーラを UNIX 上でグラフィカルモードで実行する場合は、X Window System を設定します。X Window System は、グラフィック表示サーバーです。X Window System の設定の詳細については、オペレーティングシステムのマニュアルを参照してください。
アプリケーションサーバーのルートようこそページへのアクセス権の無効化	セキュリティを向上するには、アプリケーションサーバーのルートようこそページへのアクセス権を無効にします。手順については、アプリケーションサーバーのマニュアルを参照してください。
セキュアでない TLS 暗号スイートの無効化	セキュリティを向上するには、Multidomain MDM と一緒に使用する Java Runtime Environment で、セキュアでない TLS 暗号スイートを無効にします。 1. ../jdk<version>/jre/lib/security/java.security ファイルを開きます。 2. jdk.tls.disabledAlgorithms プロパティを見つけ、セキュアでない暗号スイートの次のリストを含めるように値を更新します。 jdk.tls.disabledAlgorithms = SSLv3, RC4, MD5withRSA, DH keySize < 1024, EC keySize < 224, DES40_CBC, RC4_40, 3DES_EDE_CBC, EDH-RSA-DES-CBC3-SHA, ECDHE-RSA-DES-CBC3-SHA, DES-CBC3-SHA プロパティの詳細については、JDK のマニュアルを参照してください。

製品要件およびサポート対象プラットフォームの詳細については、次の Informatica Network で Product Availability Matrix を参照してください。

<https://network.informatica.com/community/informatica-network/product-availability-matrices>

Set Up the Database Environment

Before you create an MDM Hub マスターデータベース and オペレーショナル参照ストア, set up the database environment.

To set up the database environment, perform the following tasks:

1. Install and configure Microsoft SQL Server.
2. Create a data file store.
3. Install ODBC driver.
4. Create the ActiveVOS[®] schema.

Note: MDM Hub does not support case-sensitive database collation for Microsoft SQL Server.

手順 1。Microsoft SQL Server のインストールと設定

Microsoft SQL Server のマニュアルに書かれた手順に従って、Microsoft SQL Server をインストールして設定できます。

次の表に、Microsoft SQL Server のインストールおよび設定のタスクを示します。

タスク	説明
Microsoft SQL Server のインストール	サポートされているバージョンの Microsoft SQL Server のインストール 注: データベースエンジン認証セキュリティモードとして混合モードを指定したことを確認します。
JDBC ドライバの設定	Multidomain MDM を、Microsoft SQL Server 2017 を使用する環境にインストールする場合、次のタスクを実行します。 1. Microsoft の Web サイトから、サポートされている最新バージョンの Microsoft JDBC ドライバをダウンロードします。 2. ドライバファイルを、Microsoft SQL Server をインストールしたマシンの Binn ディレクトリにコピーします。
分散トランザクションの設定	MDM Hub には分散トランザクション環境が必要であるため、分散トランザクション用に Microsoft SQL Server を設定します。 分散トランザクション用に Microsoft SQL Server を設定するには、XA トランザクション用に MS DTC を有効にし、JDBC 分散トランザクションコンポーネントを設定します。
TCP/IP ネットワークプロトコルの有効化	MDM Hub 環境が必要とする TCP/IP ネットワークプロトコルを使用するように Microsoft SQL Server を設定します。

分散トランザクション用の Microsoft SQL Server の設定

Microsoft SQL Server を起動する前に、必ず分散トランザクション用に設定してください。MDM Hub には分散型トランザクション環境が必要です。

1. Microsoft SQL Server を起動したときに Microsoft 分散トランザクションコーディネーター (MS DTC) サービスが起動したことを確認するには、サービスマネージャで MS DTC を[自動] に設定します。
2. XA トランザクション用に MS DTC を有効にします。
3. SNA LU 6.2 トランザクション用に MS DTC を有効にします。
4. JDBC 分散トランザクションコンポーネントを設定します。
 - a. Microsoft Web サイトからマシン上のディレクトリに、サポートされているバージョンの Microsoft SQL Server JDBC ドライバをダウンロードして、抽出します。
 - b. sqljdbc_xa.dll ファイルを、Microsoft SQL Server をインストールしたマシンの Binn ディレクトリにコピーします。
 - c. Microsoft SQL Server インスタンス上で、xa_install.sql スクリプトを管理者として実行します。
xa_install.sql スクリプトは、JDBC ドライバの xa ディレクトリにあります。
 - d. スクリプトにより、Microsoft SQL Server マスターデータベースに SqlJDBCXAUser のロールが作成されたことを確認します。

分散トランザクション用に Microsoft SQL Server をインストールおよび設定する方法の詳細については、Microsoft SQL Server のドキュメントを参照してください。

TCP/IP ネットワークプロトコルの有効化

SQL Server 構成マネージャを使用して、MDM Hub 環境で必要な TCP/IP ネットワークプロトコルを有効にします。

1. SQL Server 構成マネージャを起動します。
2. コンソールペインで、[SQL Server ネットワークの構成] を展開し、[MSSQLSERVER のプロトコル] をクリックします。
3. 詳細ペインで、[TCP/IP] を右クリックし、[有効化] をクリックします。
4. SQL Server サービスを再起動します。
TCP/IP ネットワークプロトコルが有効になります。

手順 2. Microsoft SQL Server データファイルストアの作成

Microsoft SQL Server データファイルストアがない場合は、必ず作成します。MDM Hub マスタデータベースとオペレーショナル参照ストアを作成する際に、Microsoft SQL Server データファイルストアへのパスを指定する必要があります。

手順 3. ODBC ドライバのインストール

UNIX または Linux 上にアプリケーションサーバーをインストールする場合、データソースが作成できるようにするために、Microsoft SQL Server 用の ODBC ドライバをインストールします。

- ▶ オペレーティングシステム用の ODBC ドライバをダウンロードしてインストールします。
 - Linux の場合:Microsoft Web サイトから Microsoft SQL Server ODBC ドライバをダウンロードします。
 - UNIX の場合:unixODBC プロジェクトのホームページから UNIX ODBC ドライバをダウンロードします。

手順 4.ActiveVOS データベースの作成

ActiveVOS をインストールするには、ActiveVOS データベースを作成する必要があります。データベースを作成するには、create_bpm スクリプトを実行します。

複数の MDM Hub マスタデータベースを作成する場合は、MDM Hub マスタデータベースごとに ActiveVOS データベースを作成します。

1. コマンドプロンプトを開き、次のディレクトリに移動します。
<MDM Hub distribution directory: MDM Hub ディストリビューションディレクトリ>/database/bin
2. 次のコマンドを実行します。
sip_ant.bat create_bpm
3. 表示されるプロンプトに回答します。

プロンプトでは、デフォルトのテキストが括弧内に表示されます。デフォルト値を使用して次のプロンプトに進むには、**Enter** キーを押します。

プロパティ	説明
Database Type	使用するデータベースのタイプ。Microsoft SQL Server の場合、MSSQL を指定します。データベースタイプは、MDM Hub マスターデータベースとオペレーショナル参照ストア用に選択したデータベースタイプと同じである必要があります。
ActiveVOS User Name	ActiveVOS サーバーの管理者ユーザーの名前。ユーザー名は、Microsoft SQL Server データベースの名前と同じです。
ActiveVOS User Password	管理者ユーザーのパスワード。
ActiveVOS Collation Name	ActiveVOS データベース照合の名前。 例えば、Latin1_General_CI_AS です。
ActiveVOS Database Host Name	データベースをホストするマシンの名前。
ActiveVOS Database Path	データベースの場所へのパス。
DBA User Name	SA ユーザーのユーザー名。
DBA Password	SA ユーザーアカウントのパスワード。

4. データベースを作成したら、次のディレクトリにある sip_ant.log ファイルを確認します。

<MDM Hub distribution directory: MDM Hub ディストリビューションディレクトリ>/database/bin

sip_ant.log ファイルには、ActiveVOS データベースのスキーマを作成するために sip_ant スクリプトを実行するときに発生するすべてのエラーが記録されます。

アプリケーションサーバー環境の設定

MDM Hub は、WebLogic クラスタ環境またはスタンドアロンの WebLogic インスタンスにインストールできます。WebLogic のマニュアルに記載されている説明に従って、WebLogic をインストールし、設定します。

重要: Multidomain MDM と、バージョン 12.2.1.3 を含む Oracle WebLogic の一部のバージョンの連携には、既知の制限事項がいくつかあります。開始する前に、『*Multidomain MDM のリリースノート*』のインストールとアップグレードに関する章を参照してください。

Hub サーバーと Process サーバーを WebLogic アプリケーションサーバーにインストールする前に、WebLogic のドメインを作成します。WebLogic の管理コンソールを使用して、Hub サーバーおよび Process サーバーのアプリケーションのためのドメインを作成します。詳細については、WebLogic のマニュアルを参照してください。

注: データベースサーバーと同じタイムゾーンのアプリケーションサーバーをインストールします。

Java 仮想マシンの設定

Java 仮想マシン (JVM) を設定するには、JAVA_OPTIONS 環境変数を使用して、Java のオプションを設定します。

Java のオプションは、次のファイルで設定できます。

UNIX の場合: <WebLogic domain: WebLogic ドメイン>/bin/setDomainEnv.sh

Windows の場合: <WebLogic domain: WebLogic ドメイン>\bin\setDomainEnv.cmd

次の表で、Java のオプションを説明します。

Java のオプション	説明
-server	起動速度は遅くなりますが、後続の操作は高速になります。
-Djgroups.bind_addr	JGroup がメッセージの送受信を行う必要があるインターフェース。 マルチノード環境またはクラスタ環境が必要です。各ノードが専用のネットワークインターフェースにバインドされていることを確認します。
-Djava.net.preferIPv4Stack	Java で Internet Protocol バージョン 4 (IPv4) を使用するかどうかを指定します。オペレーティングシステムで Internet Protocol バージョン 6 (IPv6) を使用する場合は、true に設定します。
-Djava.security.egd	Linux 環境での Informatica Data Director の起動時間を短縮します。 値を次のように設定します。 Djava.security.egd=file:/dev/./urandom
-Djavax.wsdl.factory.WSDLFactory	WebLogic 12.2.1 以降の環境でデフォルトの名前空間プレフィックスを持つサービス WSDL を呼び出すために必要です。com.ibm.wsdl.factory.WSDLFactoryImpl に設定します。
-DANTLR_USE_DIRECT_CLASS_LOADING	MDM Hub がデプロイされている WebLogic 12.2.1 以降の環境を起動するために必要です。true に設定します。
-Dmdm.node.groupid	MDM Hub 実装で Java 仮想マシンのグループ ID を指定します。Hub サーバーとプロセスサーバーを論理的にグループ化する場合にのみ必要です。
-De360.connection.channel	アプリケーションサーバーがエンティティ 360 フレームワークに基づいて Hub サーバーと Data Director 画面間の通信に使用する必要のある通信プロトコル。有効な値は HTTP および HTTPS です。デフォルトは HTTP です。 次のサポートしている Java オプションを設定していることを確認します。 - -De360.mdm.host - -De360.mdm.port

Java のオプション	説明
-DUseESLegacyFqSearch	フィールド検索で、ビジネスエンティティタイプの子ノード内から完全一致を返すかどうかを指定します。複数のフィールドでフィールド検索を実行する場合にのみ適用できます。複数のクエリフィールドが子レベルにある場合、検索時に同じ子ノードの検索値を含むレコードが返されるようにするかどうかを指定します。true に設定すると、異なる子ノードの子レベルのクエリフィールドに一致する可能性のあるレコードが返されます。デフォルトは false です。
-Dweblogic.security.SSL.trustedCAKeyStore -Dweblogic.security.SSL.enable.renegotiation -Dweblogic.security.SSL.verbose	HTTPS が WebLogic に対して有効な場合に必要です。 -Dweblogic.security.SSL.trustedCAKeyStore Java オプションは、信頼されている証明書を含むキーストアへのパスを指定します。キーストアへの絶対パスを設定します。 -Dweblogic.security.SSL.enable.renegotiation Java オプションは SSL の再ネゴシエーションを有効にします。true に設定します。 -Dweblogic.security.SSL.verbose Java オプションは追加の SSL デバッグを有効にします。true に設定します。
-De360.mdm.host	アプリケーションサーバーホスト。 環境で HTTPS 通信プロトコルを使用していて、セキュリティ証明書が完全修飾ドメイン名 (FQDN) に発行されている場合、FQDN に設定します。 Java のオプションは、次のいずれかのシナリオで設定します。 - MDM Hub アプリケーションを管理対象サーバーにのみデプロイするには、各管理対象サーバーのスクリプトに Java のオプションを追加します。管理対象サーバーの IP アドレスまたはシンボリック名に設定します。 - MDM Hub アプリケーションを 7001 以外の WebLogic ポートにデプロイするには、アプリケーションサーバーの起動スクリプトに Java のオプションを追加します。 WebLogic ホストの IP アドレスまたはシンボリック名に設定します。 このパラメータを設定しない場合、エンティティ 360 フレームワークに基づく Data Director の画面が期待どおりに動作しない可能性があります。
-De360.mdm.port	アプリケーションサーバーのポート。 Java のオプションは、次のいずれかのシナリオで設定します。 - MDM Hub アプリケーションを管理対象サーバーにのみデプロイするには、各管理対象サーバーのスクリプトに Java のオプションを追加します。管理対象サーバーのポート番号に設定します。 - MDM Hub アプリケーションを 7001 以外の WebLogic ポートにデプロイするには、アプリケーションサーバーの起動スクリプトに Java のオプションを追加して、そのポート番号に設定します。 このパラメータを設定しない場合、エンティティ 360 フレームワークに基づく Data Director の画面が期待どおりに動作しない可能性があります。

Java のオプション	説明
-Didd.mdm.host -Didd.mdm.port -Didd.protocol	<p>サブジェクト領域を使用する Data Director が必要です。サブジェクト領域を使用する Data Director をデプロイするには、次の Java のオプションを設定します。</p> <ul style="list-style-type: none"> -Didd.mdm.host。アプリケーションサーバーホストのホスト名または IP アドレスに設定します。 -Didd.mdm.port。サーバーの初期化中にサブジェクト領域アプリケーションとともに Data Director によって内部的に使用される必須プロパティ。アプリケーション用の JVM で使用する HTTP または HTTPS リスナポートを指定します。デフォルトは 8080 です。 -Didd.protocol。サーバーの初期化中にサブジェクト領域のアプリケーションをデプロイするために使用される必須プロパティ。使用する通信プロトコルが HTTP か HTTPS かを指定します。デフォルトは HTTP です。
-Dfile.encoding -Dweblogic.http.URIDecodeEncoding	<p>Data Director を使用する場合、および REST API を使用してレコードを検索する場合に必要です。</p> <p>UTF-8 文字を含むレコードを確実に検索および保存できるようにするには、両方の Java のオプションを UTF-8 に設定します。</p>
-DFrameworksLogConfigurationPath	log4j.xml ファイルのコンフィギュレーションパスを設定します。
-Dtask.pageSize=<タスクの最大数>	各要求に対して取得される ActiveVOS タスクの最大数を指定します。デフォルトは 5000 です。環境に多数のタスクがある場合は、この数値を増やします。
-Dstricttransportsecurity.flag	HTTP 要求を使用して Data Director にアクセスするすべての試行を、代わりに HTTPS 要求に変換する必要があるかどうかを指定します。true に設定します。
WLS_MEM_ARGS_64BIT	メモリ変数。この変数を適切な値に設定します。
-Xms	初期ヒープサイズ 2048m に設定します。
-Xmx	<p>最大 JVM ヒープサイズ。6 GB 以上に設定します。</p> <p>例えば、-Xmx を 6144m に設定するには、次の JAVA_OPTIONS 環境変数設定を使用します。</p> <pre>set "JAVA_OPTIONS=-server ... -Xmx6144m"</pre>
XX:+UseCodeCacheFlushing	コードキャッシュがいっぱいになったときに、JVM がコンパイルされたコードを破棄するかどうかを指定します。
-XX:ReservedCodeCacheSize	JIT コードのキャッシュサイズ。MDM Hub 環境のパフォーマンスを高めるには、512m に設定します。

Java 仮想マシンの論理的なグループ化の例

Java 仮想マシン（JVM）をグループ化することにより、Hub サーバーとプロセスサーバーの論理グループを取得できます。Hub サーバーアプリケーションとプロセスサーバーアプリケーションを論理 JVM グループにデプロイすると、Hub サーバーアプリケーションとプロセスサーバーアプリケーション間のすべての通信がグ

グループ内にとどまります。JVM をグループ化するには、MDM Hub 環境の各 JVM にグループ ID を割り当てます。

注: プロセスサーバーのグループ化は、クレンジングと一致プロセスのみに適用されます。論理グループは MDM Hub の内部サーバーキャッシュには適用されません。

次の表は、論理 JVM グループの例を示しています。

JVM グループ	JVM	Hub サーバー	プロセスサーバー
Group1	JVM1	○	はい
Group1	JVM4	-	○
Group2	JVM2	○	はい
Group3	JVM3	-	○

JVM1 では、起動スクリプトに次の Java オプションを追加します。

```
-Dmdm.node.groupid=Group1
```

JVM2 では、起動スクリプトに次の Java オプションを追加します。

```
-Dmdm.node.groupid=Group2
```

JVM3 では、起動スクリプトに次の Java オプションを追加します。

```
-Dmdm.node.groupid=Group3
```

JVM4 では、起動スクリプトに次の Java オプションを追加します。

```
-Dmdm.node.groupid=Group1
```

JVM を設定し、Hub サーバーとプロセスサーバーをデプロイすると、グループには次の特性があります。

- Group1 には 2 つのプロセスサーバーがあり、Group2 には 1 つのプロセスサーバーがあり、Group3 には 1 つのプロセスサーバーがあります。
- すべてのクレンジングとバッチ呼び出しは、検索を除き、自分のグループにとどまります。例えば、Group1 の Hub サーバーでのリアルタイム呼び出しは、Group1 プロセスサーバー（JVM1 および JVM4）にのみ影響します。

Transport Layer Security (TLS) を設定する

重要: 安全な通信を確保するには、Multidomain MDM をデプロイするアプリケーション上で、TLS 1.0 を無効にし、TLS 1.2 を有効にします。

TLS の設定方法の詳細については、アプリケーションサーバーのマニュアルを参照してください。

セキュアな HTTP 応答ヘッダー

アプリケーションサーバー環境を保護するには、セキュアな HTTP 応答ヘッダーを使用します。X-Powered-By や Server などのヘッダーを変更または削除します。

HTTP 応答ヘッダーを変更または削除する方法については、お使いのアプリケーションサーバーのドキュメントを参照してください。

ActiveVOS コンソール管理ユーザーの作成

ActiveVOS を使用する場合、abAdmin ロールを使用して ActiveVOS コンソールの管理者ユーザーを作成します。管理者ユーザーを作成しない場合は、Hub サーバーのデプロイメントに失敗します。Hub サーバーインストーラから ActiveVOS コンソールの管理者ユーザーの資格情報を入力するように要求されたら、ActiveVOS コンソールの管理者ユーザー名およびパスワードを使用します。

1. WebLogic コンソールにログインします。
2. abAdmin ロールを作成します。
3. ActiveVOS コンソール管理ユーザーを作成します。
4. 管理者ユーザーを abAdmin ロールに割り当てます。

アプリケーションサーバーの追加設定（オプション）

MDM Hub 環境の要件に基づいて、WebLogic の追加設定を行います。

次の表に、実行可能な設定を示します。

設定	説明
スタンドアロンプロセスサーバーインスタンス用の WebLogic の設定	次のシナリオでは、スタンドアロンプロセスサーバーインスタンス用に WebLogic を設定する必要があります。 <ul style="list-style-type: none">- Hub サーバーがインストールされていない WebLogic インスタンスに Process サーバーインスタンスをインストールする必要がある。- 複数のスタンドアロン Process サーバーインスタンスをインストールする。
複数の MDM Hub マスタデータベース用の WebLogic の設定	複数の MDM Hub マスタデータベースインスタンスを設定する場合に必要です。
HTTPS プロトコルの設定	MDM Hub 通信用に HTTPS プロトコルを設定する場合に必要です。

スタンドアロンプロセスサーバーインスタンス用の WebLogic の設定

複数のスタンドアロン Process サーバーインスタンスをインストールする場合、適切なデータソースを使用するように WebLogic を設定します。また、Hub サーバーをインストールしていない WebLogic インスタンスに Process サーバーインスタンスをインストールする場合、データソースを設定します。

以下のタスクを実行して、適切なデータソースを使用するように WebLogic を設定します。

1. JDBC ドライバをインストールします。
2. MDM Hub マスタデータベースのデータソースを作成します。
3. オペレーショナル参照ストアのデータソースを作成します。

手順 1.JDBC ドライバのインストール

MDM Hub マスタデータベースとオペレーショナル参照ストア（ORS）のデータソースを作成する前に、JDBC ドライバをインストールします。

サポートされているバージョンの JDBC ドライバの取得方法については、Microsoft にお問い合わせください。

1. JDBC ドライバを次のディレクトリにコピーします。

<WebLogic installation directory: Weblogic のインストールディレクトリ>/wlserver/server/lib

2. 次のファイルの `__CLASSPATH` 変数に、JDBC ドライバへのパスを追加します。

UNIX の場合:<WebLogic domain: WebLogic ドメイン>/bin/commEnv.sh

Windows の場合:<WebLogic domain: WebLogic ドメイン>\bin\commEnv.cmd

注: 他の WebLogic Server ライブラリへのパスの前に、JDBC ドライバへのパスを配置します。

手順 2.MDM Hub マスタデータベースのデータソースの作成

JDBC ドライバのインストール後、Process サーバマシンで、MDM Hub マスタデータベースのデータソースを作成します。

1. WebLogic 管理コンソールで、**[ロックして編集]** ボタンをクリックしてロックを取得します。
2. **[サービス] > [JDBC] > [データソース]** をクリックし、**[新規作成]** をクリックします。
[JDBC データソースのプロパティ] ページが表示されます。
3. 以下のデータソースのプロパティを指定してください。

プロパティ	説明
名前	JDBC データソースの名前。「MDM Master Data Source」という名前を付けます。
JNDI 名	JDBC データソースが関連付けられる場所への JNDI パス。jdbc/siperian-cmx_system-ds と指定します。
データベースタイプ	接続先にするデータベースのタイプ。 [MS SQL Server] を選択します。
データベースドライバ	データベースへの接続に使用する JDBC ドライバ。 [MS SQL Server ドライバ (Type 4 XA) バージョン: 2005 以降] を選択します。

4. **[次へ]** をクリックし、**[次へ]** をもう一度クリックします。
[接続プロパティ] ページが表示されます。
5. 次の接続プロパティの値を入力します。

プロパティ	説明
データベース名	接続するデータベースの名前。
ホスト名	データベースをホストするサーバーの DNS 名または IP アドレス。7001 以外の WebLogic ポートに MDM Hub アプリケーションをデプロイするには、WebLogic ホストのホスト名と IP アドレスを設定します。localhost は使用しないでください。
ポート	データベースサーバーが接続リクエストをリスンするポート。

プロパティ	説明
データベースユーザー名	データソース内の各接続に使用するデータベースユーザー名。
パスワード	データベースユーザーアカウントのパスワード。
パスワードの確認	データベースユーザーアカウントのパスワード。

6. **【次へ】** をクリックします。
【データベース接続のテスト】 ページが表示されます。
7. **【設定のテスト】** をクリックして、ドライバ接続をテストします。
テストに失敗した場合は、**【接続プロパティ】** ページ内の値を更新し、成功するまで接続を繰り返し試行する必要があります。
8. **【次へ】** をクリックし、データソースをデプロイするサーバーを選択します。
9. **【完了】** をクリックし、**【変更のアクティブ化】** をクリックします。

手順 3. オペレーショナル参照ストアのデータソースの作成

Process サーバマシンで、各オペレーショナル参照ストアのデータストアを作成します。

1. WebLogic 管理コンソールで、**【ロックして編集】** ボタンをクリックしてロックを取得します。
2. **【サービス】** > **【JDBC】** > **【データソース】** をクリックし、**【新規作成】** をクリックします。
【JDBC データソースのプロパティ】 ページが表示されます。
3. 以下のデータソースのプロパティを指定してください。

プロパティ	説明
名前	JDBC データソースの名前。「MDM ORS Data Source」という名前を付けます。
JNDI 名	JDBC データソースが関連付けられる場所への JNDI パス。jdbc/siperian- <Microsoft SQL Server host name>-<Operational reference Store name>-ds を指定します。
データベースタイプ	接続先にするデータベースのタイプ。 【MS SQL Server】 を選択します。
データベースドライバ	データベースへの接続に使用する JDBC ドライバ。 【MS SQL Server ドライバ (Type 4 XA) バージョン: 2005 以降】 を指定します。

4. **【次へ】** をクリックし、**【次へ】** をもう一度クリックします。
【接続プロパティ】 ページが表示されます。

5. 次の接続プロパティの値を入力します。

プロパティ	説明
データベース名	接続するデータベースの名前。
ホスト名	データベースをホストするサーバーの DNS 名または IP アドレス。7001 以外の WebLogic ポートに MDM Hub アプリケーションをデプロイするには、WebLogic ホストのホスト名と IP アドレスを設定します。localhost は使用しないでください。
ポート	データベースサーバーが接続リクエストをリスンするポート。
データベースユーザー名	データソース内の各接続に使用するデータベースユーザー名。
パスワード	データベースユーザーアカウントのパスワード。
パスワードの確認	データベースユーザーアカウントのパスワード。

6. **【次へ】** をクリックします。
【データベース接続のテスト】 ページが表示されます。
7. **【設定のテスト】** をクリックして、ドライバ接続をテストします。
テストに失敗した場合は、**【接続プロパティ】** ページ内の値を更新し、成功するまで接続を繰り返し試行する必要があります。
8. **【次へ】** をクリックし、データソースをデプロイするサーバーを選択します。
9. **【完了】** をクリックし、**【変更のアクティブ化】** をクリックします。

複数の MDM Hub マスタデータベース用の WebLogic の設定

複数の MDM Hub マスタデータベースインスタンスを設定する場合、MDM Hub マスタデータベースインスタンスと同数の WebLogic ドメインを設定します。各 MDM Hub マスタデータベースインスタンスには、独自の MDM Hub インスタンスが必要です。そのため、同数の WebLogic ドメインを作成して各 MDM Hub インスタンスを個別の WebLogic ドメインでデプロイします。

HTTPS プロトコルの設定

MDM Hub の通信には HTTPS プロトコルを設定できます。WebLogic Server 管理コンソールを使用して HTTPS プロトコルを設定します。または、デフォルトの JDK セキュリティ証明書を使用して HTTPS を有効化できます。

注: キーストアを構成する前に、Java Keytool または OpenSSL のいずれかを使用して、WebLogic サーバー用の自己署名証明書を生成します。

- WebLogic Server 管理コンソールで、**【環境】** セクションの下にある **【サーバー】** をクリックします。
- 【サーバーのサマリ】** ページで、サーバーのリストから **【AdminServer(admin)】** リンクをクリックします。
- 【SSL リスニングポート有効】** オプションを有効にし、SSL リスニングポート番号を入力します。
- 【SSL】** タブをクリックし、**【ホスト名の検証】** から **【なし】** を選択します。
- ID およびトラストキーストアを設定するサーバーの名前を選択します。
- 【設定】** > **【キーストア】** をクリックします。

7. 次の設定オプションに対するパスワードを変更します。

設定オプション	説明
デモ ID キーストアのパスフレーズ	デモ ID キーストアの暗号化されたパスワード。
デモトラストキーストアのパスフレーズ	デモトラストキーストアの暗号化されたパスワード。
Java 標準トラストキーストアのパスフレーズ	Java 標準トラストキーストアのパスワード。

8. 変更を保存します。

サイレントインストールのためのプロパティファイルの設定

サイレントモードでユーザー操作を省いて Hub サーバーとプロセスサーバーをインストールする場合は、インストールプロパティファイルを設定します。複数回のインストールや、マシンクラスタへのインストールが必要なときは、サイレントモードでの実行をお勧めします。サイレントインストールでは、進行状況や失敗に関するメッセージが表示されません。

インストーラによりサイレントインストールプロパティファイルが読み込まれ、インストールオプションが決定されます。プロパティファイルが正しく設定されていることを確認してください。サイレントインストールプロセスは、設定に誤りがあっても正常に完了する場合があります。

設定可能なサイレントインストールプロパティファイルを次に示します。

- Hub サーバー。Hub サーバーをサイレントモードでインストールする場合に必要です。
- プロセスサーバー。プロセスサーバーをサイレントモードでインストールする場合に必要です。

注: サイレントインストールプロパティファイルを手動で設定しない場合は、インストール時に `-r` コマンドラインオプションを使用するとサイレントインストールプロパティファイルを生成できます。

Hub サーバーのプロパティファイルの設定

Hub サーバーをサイレントモードでインストールする場合、Hub サーバーのプロパティファイルを設定します。プロパティファイルにインストールのオプションを指定して、このファイルを新しい名前で保存します。

1. `silentInstallServer_sample.properties` ファイルを `/silent_install/mrmserver` ディレクトリで見つけます。
2. `silentInstallServer_sample.properties` ファイルのバックアップコピーを作成します。
3. このファイルをテキストエディタで開き、インストールパラメータの値を設定します。
4. プロパティファイルを `silentInstallServer.properties` などの新しい名前で保存します。

プロセスサーバーのプロパティファイルの設定

プロセスサーバーをサイレントモードでインストールする場合、Hub サーバーのプロパティファイルを設定します。プロパティファイルにインストールのオプションを指定して、このファイルを新しい名前で保存します。

1. `silentInstallCleanse_sample.properties` ファイルを `/silent_install/mrmcleanse` ディレクトリで見つけます。

2. `silentInstallCleanse_sample.properties` ファイルのバックアップコピーを作成します。
3. このファイルをテキストエディタで開き、インストールパラメータの値を設定します。
4. プロパティファイルに `silentInstallCleanse.properties` などの名前を付けて保存します。

第 3 章

Hub ストアのインストール

この章では、以下の項目について説明します。

- [MDM Hub マスターデータベースの作成, 30 ページ](#)
- [オペレーショナル参照ストアの作成, 32 ページ](#)
- [MDM Hub マスターデータベースへのメタデータのインポート, 33 ページ](#)
- [オペレーショナル参照ストアへのメタデータのインポート, 34 ページ](#)

MDM Hub マスターデータベースの作成

Microsoft SQL Server をインストールした後、MDM Hub マスターデータベースを作成します。複数の MDM Hub マスタデータベースを作成する場合は、各 MDM Hub マスタデータベースを異なるデータベース内に作成していることを確認してください。MDM Hub マスタデータベースのデフォルト名は CMX_SYSTEM ですが、カスタム名を使用できます。

注: 配布ディレクトリ内のフォルダ名を変更すると、メタデータのインポートが失敗します。MDM Hub で、Microsoft SQL Server に対して、大文字と小文字を区別するデータベース照合はサポートされていません。

1. コマンドプロンプトを開き、次のディレクトリに移動します。
 <MDM Hub distribution directory: MDM Hub ディストリビューションディレクトリ>/database/bin
2. MDM Hub マスタデータベースを作成するには、次のコマンドを実行します。
 sip_ant.bat create_system
3. 以下の表に説明する内容に従ってプロンプトに回答します。

注: プロンプトでは、デフォルトのテキストが括弧内に表示されます。デフォルト値を使用して次のプロンプトに進むには、**Enter** キーを押します。

プロンプト	説明
データベースタイプを入力 (ORACLE、MSSQL、DB2)	データベースタイプ。MSSQL を指定。
データベースホスト名を入力 [localhost]	データベースを実行するホストの名前。デフォルトは localhost。 重要: クラスタ環境では、キャッシュの問題を回避するために、絶対ホスト名または IP アドレスを指定します。
データベースポート番号を入力します ([1433])	データベースリスナーが使用するポート番号。デフォルトは 1433。
マスタデータベース名を入力 [cmx_system]	MDM Hub マスタデータベーススキーマの名前。デフォルトは cmx_system です。
マスタデータベースのユーザーパスワードを入力	MDM Hub マスタデータベースにアクセスするためのパスワード。
CMX_SYSTEM のデータベースパスを入力 ("C:\MSSQLDATA")	二重引用符で囲んだ Microsoft SQL Server データファイルストアのパス。 注: MDM Hub マスターデータベースをリモートの Windows マシンから作成する場合は、データベースパスにスペースを使用しないでください。
CMX_SYSTEM のデータベース照合名を入力 (Latin1_General_CI_AS)	MDM Hub マスターデータベースの照合シーケンスを設定する照合名。
リストからロケール名を入力します (de、en_US、fr、ja、ko、zh_CN) [en_US]	オペレーティングシステムのロケール。デフォルトは en_US。
DBA ユーザー名を入力 [sa]	デフォルトは sa。
DBA のパスワードを入力	SA ユーザーアカウントのパスワード。

- MDM Hub マスタデータベースが正常に作成されていることを確認するには、次のディレクトリの sip_ant.log を確認します。

<MDM Hub distribution directory: MDM Hub ディストリビューションディレクトリ>/database/bin

sip_ant.log ファイルには、MDM Hub マスターデータベースを作成するために sip_ant スクリプトを実行するときに発生するすべてのエラーが記録されます。

オペレーショナル参照ストアの作成

インストール前のタスクを完了したら、オペレーショナル参照ストア（ORS）を作成します。ORS のデフォルト名は CMX_ORS です。

注: 配布ディレクトリ内のフォルダ名を変更すると、メタデータのインポートが失敗します。MDM Hub で、Microsoft SQL Server に対して、大文字と小文字を区別するデータベース照合はサポートされていません。

1. コマンドプロンプトを開き、次のディレクトリに移動します。

<MDM Hub distribution directory: MDM Hub ディストリビューションディレクトリ>/database/bin

2. ORS を作成するには、次のコマンドを実行します。

```
sip_ant.bat create_ors
```

3. 以下の表に説明する内容に従ってプロンプトに回答します。

注: プロンプトでは、デフォルトのテキストが括弧内に表示されます。デフォルト値を使用して次のプロンプトに進むには、**Enter** キーを押します。

プロンプト	説明
データベースタイプを入力 (ORACLE、MSSQL、DB2)	データベースタイプ。MSSQL を指定。
オペレーショナル参照ストアスキーマのホスト名を入力 [localhost]	データベースを実行しているホストの名前。デフォルトは localhost。
オペレーショナル参照ストアスキーマのポート番号を入力 [1433]	データベースリスナーが使用するポート番号。デフォルトは 1433。
オペレーショナル参照ストアのスキーマ名を入力 [cmx_ors]	オペレーショナル参照ストアデータベースの名前。デフォルトは cmx_ors。
CMX_ORS のデータベースパスを入力 ["C:\MSSQLDATA"]	二重引用符で囲んだ Microsoft SQL Server データファイルストアのパス。 注: オペレーショナル参照ストアをリモートの Windows マシンから作成する場合は、データベースパスにスペースを使用しないでください。
CMX_ORS のデータベース照合名を入力 (Latin1_General_CI_AS)	オペレーショナル参照ストアの照合シーケンスを設定する照合名。
オペレーショナル参照ストアのデータベースのユーザーパスワードを入力	オペレーショナル参照ストアにアクセスするためのパスワード。
リストからロケール名を入力します (de、en_US、fr、ja、ko、zh_CN) [en_US]	オペレーティングシステムのロケール。
DBA ユーザー名を入力 [sa]	SA ユーザー。デフォルトは sa。
DBA のパスワードを入力	SA ユーザーアカウントのパスワード。

4. ORS が正常に作成されていることを確認するには、次のディレクトリの sip_ant.log を確認します。

<MDM Hub distribution directory: MDM Hub ディストリビューションディレクトリ>/database/bin

sip_ant.log ファイルには、ORS を作成するために sip_ant スクリプトを実行するときに発生するすべてのエラーが記録されます。

MDM Hub マスターデータベースへのメタデータのインポート

MDM Hub マスターデータベースを作成したら、初期メタデータを MDM Hub マスターデータベースにインポートします。初期メタデータには、リポジトリテーブルや、MDM Hub が Hub ストアで必要とするその他のオブジェクトがあります。

注: 配布ディレクトリ内のフォルダ名を変更すると、メタデータのインポートが失敗します。MDM Hub で、Microsoft SQL Server に対して、大文字と小文字を区別するデータベース照合はサポートされていません。

1. コマンドプロンプトを開き、次のディレクトリに移動します。

<MDM Hub distribution directory: MDM Hub ディストリビューションディレクトリ>/database/bin

2. 初期メタデータをインポートするには、次のコマンドを実行します。

```
sip_ant.bat import_system
```

3. 以下の表に説明する内容に従ってプロンプトに回答します。

注: プロンプトでは、デフォルトのテキストが括弧内に表示されます。デフォルト値を使用して次のプロンプトに進むには、**Enter** キーを押します。

プロンプト	説明
データベースタイプを入力 (ORACLE、MSSQL、DB2)	データベースタイプ。MSSQL を指定。
データベースホスト名を入力 [localhost]	データベースを実行しているホストの名前。
データベースポート番号を入力 [1433]	データベースリスナーが使用するポート番号。デフォルトは 1433。
接続 URL [jdbc:sqlserver://localhost:1433]	Microsoft SQL Server の接続 URL。デフォルトは jdbc:sqlserver://localhost:1433。
マスタデータベース名を入力 [cmx_system]	MDM Hub マスタデータベーススキーマの名前。デフォルトは cmx_system です。
マスタデータベースのユーザーパスワードを入力	MDM Hub マスタデータベースにアクセスするためのパスワード。
リストからロケール名を入力します (de、en_US、fr、ja、ko、zh_CN) [en_US]	オペレーティングシステムのロケール。デフォルトは en_US。

4. 初期メタデータをインポートした後、次のログファイルでエラーがないかどうかを確認します。

- seed.log。データベースエラーがあります。
seed.log ファイルは次のディレクトリにあります。<MDM Hub installation directory: MDM Hub のインストールディレクトリ>/database/bin/mssql
- sip_ant.log。ユーザー入力エラーがあります。
sip_ant.log ファイルは次のディレクトリにあります。<distribution directory>/database/bin

オペレーショナル参照ストアへのメタデータのインポート

オペレーショナル参照ストアを作成したら、初期メタデータをオペレーショナル参照ストアにインポートします。初期メタデータには、リポジトリテーブルや、MDM Hub が Hub ストアで必要とするその他のオブジェクトがあります。

注: 配布ディレクトリ内のフォルダ名を変更すると、メタデータのインポートが失敗します。MDM Hub で、Microsoft SQL Server に対して、大文字と小文字を区別するデータベース照合はサポートされていません。

1. コマンドプロンプトを開き、次のディレクトリに移動します。

<MDM Hub distribution directory: MDM Hub ディストリビューションディレクトリ>/database/bin

2. 初期メタデータをインポートするには、次のコマンドを実行します。

```
sip_ant.bat import_ors
```

3. 以下の表に説明する内容に従ってプロンプトに回答します。

注: プロンプトでは、デフォルトのテキストが括弧内に表示されます。デフォルト値を使用して次のプロンプトに進むには、**Enter** キーを押します。

プロンプト	説明
データベースタイプを入力 (ORACLE、MSSQL、DB2)	データベースタイプ。MSSQL を指定。
オペレーショナル参照ストアのデータベースホスト名を入力 [localhost]	データベースを実行しているホストの名前。
オペレーショナル参照ストアのデータベースポート番号を入力 ([1433])	データベースリスナーが使用するポート番号。デフォルトは 1433。
オペレーショナル参照ストアのデータベース名を入力 [cmx_ors]	オペレーショナル参照ストアのデータベースの名前。デフォルトは cmx_ors。
接続 URL [jdbc:sqlserver://localhost:1433]	Microsoft SQL Server の接続 URL。デフォルトは jdbc:sqlserver://<host name>:<port>。
オペレーショナル参照ストアのデータベースのユーザーパスワードを入力	オペレーショナル参照ストアにアクセスするためのパスワード。
リストからロケール名を入力します (de、en_US、fr、ja、ko、zh_CN) [en_US]	オペレーティングシステムのロケール。デフォルトは en_US。
オペレーショナル参照ストアのタイムラインの粒度の整数コードを入力: 5 (年)、4 (月)、3 (日)、2 (時間)、1 (分)、0 (秒) [3]	使用するタイムラインの単位を指定する。デフォルトは日 (日数)。 注: 設定したタイムラインの粒度は後から変更できない。 タイムラインの詳細については、『 <i>Multidomain MDM の設定ガイド</i> 』を参照。

4. 初期メタデータをインポートした後、次のログファイルでエラーがないかどうかを確認します。

- seed.log。データベースエラーがあります。
seed.log ファイルは次のディレクトリにあります。<MDM Hub installation directory: MDM Hub のインストールディレクトリ>/database/bin/mssql
- sip_ant.log。ユーザー入力エラーがあります。
sip_ant.log ファイルは次のディレクトリにあります。<MDM Hub distribution directory: MDM Hub ディストリビューションディレクトリ>/database/bin

第 4 章



Hub サーバーのインストール

この章では、以下の項目について説明します。

- [Hub サーバーのインストール, 36 ページ](#)
- [インストーラワークフローの確認, 37 ページ](#)
- [インストールの値の収集, 38 ページ](#)
- [Hub サーバーをインストールウィザードからインストールする, 42 ページ](#)
- [Hub サーバーをコマンドラインからインストールする \(UNIX のみ\) , 43 ページ](#)
- [Hub サーバーをサイレントモードでインストールする, 44 ページ](#)
- [管理対象サーバーを含む環境に Hub サーバーをインストールする, 44 ページ](#)

Hub サーバーのインストール

インストールウィザード、サイレントインストールスクリプト、または UNIX システムではコマンドラインスクリプトを使用して、Hub サーバーをインストールできます。インストール前のタスクを完了し、インストーラの開始前に必要な情報を収集した場合、インストールプロセスには約 15 分かかります。

	STOP! インストール前のタスクを完了しましたか? インストーラを実行する前にインストール前のタスクを完了しないと、インストールは失敗します。
	インストール準備状況のチェックリスト <ul style="list-style-type: none"><input type="checkbox"/> MDM 実装プランを作成しました。<input type="checkbox"/> サーバーがシステム要件を満たしていることを確認しました。<input type="checkbox"/> オペレーティングシステムとソフトウェアのバージョンがサポートされていることを確認しました。<input type="checkbox"/> オペレーティングシステムとソフトウェアバージョンの既知の制限事項を確認しました。<input type="checkbox"/> サポートされているバージョンのアプリケーションサーバーをインストールして設定しました。<input type="checkbox"/> サポートされているバージョンのデータベース管理システムをインストールして設定しました。<input type="checkbox"/> 環境に合わせてインストール前の環境設定タスクを実行しました。<input type="checkbox"/> MDM ライセンスファイルをアクセス可能な場所に保存しました。

タスクを実行しなかった場合は、前の章に戻ってタスクを完了するためのヘルプを参照してください。

続行する準備ができたなら、次の手順を実行します。

1. インストールワークフローを確認します。
2. インストール中に入力するすべての値を収集します。
3. インストールウィザードまたはコマンドラインを使用するか、サイレントモードでインストールを開始します。

インストーラワークフローの確認

インストールウィザード、コマンドラインプロンプト、サイレントインストールスクリプトのいずれを使用しても、インストーラは同じ順序で手順を実行します。決定ポイントを念頭に置いて、インストールワークフローに従う必要があります。

次の図は、Hub サーバーのインストーラワークフローの手順を示しています。

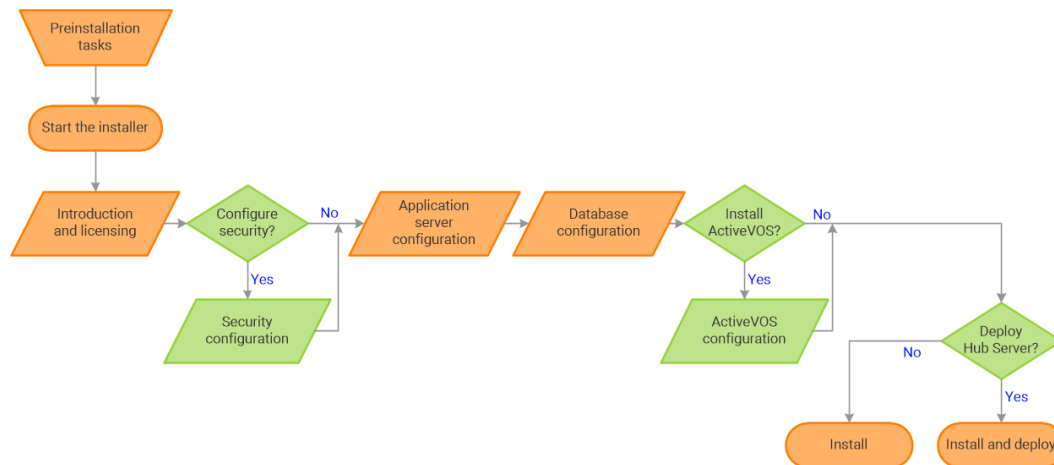

インストールプロセスの決定ポイントについて確認してください。実装プランを参照して、次の各決定ポイントで実行するパスを把握してください。

1. **セキュリティを設定しますか?** デフォルトのセキュリティを使用するか、パスワードハッシュアルゴリズムと証明書プロバイダを指定して独自のセキュリティを設定します。
2. **ActiveVOS をインストールしますか?** 管理者は Informatica ActiveVOS を使用して確認ワークフローを設定します。承認済みユーザーは、マスタデータが更新される前に、レコードに対して提案されている変更を検証できます。

注: Informatica ActiveVOS がすでにインストールされている場合は、Hub サーバーのインストール中に再度インストールする必要はありません。

3. **Hub サーバーをデプロイしますか?** インストーラが postInstallSetup スクリプトを実行できるようにします。他の重要なタスクの中で、スクリプトは Hub サーバーをアプリケーションサーバーにデプロイします。または、インストーラの終了後に postInstallSetup スクリプトを実行することもできます。

インストールの値の収集

インストーラを実行する前に、インストールの値を収集します。インストーラはアプリケーションサーバー、データベース管理システム、およびその他のコンポーネントに関する情報を求めるプロンプトを表示します。これらの表を印刷して環境に応じた値を追加することをお勧めします。

アプリケーションサーバー: Oracle WebLogic Server

次の表を使用して、インストールに必要な WebLogic サーバーの詳細を収集します。

プロパティ	説明	デフォルト値	サーバー 1 の値
WebLogic サーバードメインのインストールディレクトリ	WebLogic サーバードメインのディレクトリの場所。	-	
ホスト	WebLogic サーバーがインストールされるマシンのホスト名または IP アドレス。 localhost は使用しないでください。	localhost	
リスニングポート	WebLogic サーバーがリスンするポート番号。	7001	
サーバー名	Hub サーバーをデプロイする WebLogic ドメインのサーバーの名前。	-	
ユーザー名	管理特権のある WebLogic サーバーユーザーの名前。	WebLogic	
パスワード	WebLogic サーバー管理者ユーザーのパスワード。	-	

クラスタ環境では、その他の WebLogic インスタンスの詳細を次の表に追加します。

プロパティ	サーバーインスタンス 2 の値	サーバーインスタンス 3 の値	サーバーインスタンス 4 の値
WebLogic サーバードメインのインストールディレクトリ			
ホスト			
リスニングポート			
サーバー名			
ユーザー名			
パスワード			

データベース: Microsoft SQL Server

次の表を使用して、インストールに必要な Microsoft SQL Server の詳細を収集します。

プロパティ	説明	デフォルト値	インストールの値
サーバー	MDM マスタデータベースを含む Microsoft SQL Server をホストするマシンのホスト名または IP アドレス。	localhost	
ポート	Microsoft SQL Server と通信するのに使用する Hub サーバーの TCP ポート番号。	1433	
データベース名	MDM マスタデータベースに使用するデータベースの名前。固有のデータベース名を定義できます。	cmx_system	
ユーザー名	MDM マスタデータベースにアクセスできる Microsoft SQL Server ユーザーの名前。	-	
パスワード	Microsoft SQL Server ユーザーのパスワード。	-	

セキュリティ: オプション

ハッシュアルゴリズム、証明書プロバイダ、またはその両方を設定することを選択できます。

ハッシュキーおよびハッシュアルゴリズム

ハッシュアルゴリズムを設定するには、siperian-server-hash.jar ファイルに Java 抽象クラス `com.siperian.sam.security.hashing.algorithms.HashAlgorithm` を実装する必要があります。JAR ファイルは、以下のディレクトリに格納されます。<MDM installation directory>/hub/server/lib/hashing

次の表を使用して、siperian-server-hash.jar ファイルへの Java 抽象クラスの実装に使用したハッシュアルゴリズムの詳細を収集します。

プロパティ	説明	デフォルト値	インストールの値
ハッシュキー	オプション。区切り文字なしで最大 32 文字の 16 進数文字のシーケンス。キーサイズは最大 128 ビットです。キーは安全に保管してください。 注意: カスタムハッシュキーが公開または失われた場合、すべてのユーザーパスワードをリセットする必要があります。	-	
ハッシュアルゴリズム	設定されているアルゴリズムのリスト。カスタムアルゴリズムを設定するには、 [その他] を選択します。	SHA-3	
名前	カスタムハッシュアルゴリズムの名前。	-	

プロパティ	説明	デフォルト値	インストールの値
インプリメンテーションファイル	カスタムハッシュアルゴリズムのアーカイブの場所。 注: 圧縮されたファイルには、必要なすべての JAR ファイルおよびサポートするファイルが含まれる必要があります。	-	
標準クラス名	ハッシュアルゴリズム実装の標準クラス名。 例: \$HASHING_CLASS_NAME\$	-	

証明書プロバイダ

カスタム証明書プロバイダを実装するには、siperian-server-pkiutil.jar ファイルの PKIUtil.java インタフェースを実装する必要があります。JAR ファイルは、以下のディレクトリに格納されます。<MDM installation directory>/hub/server/lib/pkiutils

次の表を使用して、siperian-server-pkiutil.jar ファイルへの Java 抽象クラスの実装に使用したカスタム証明書プロバイダの詳細を収集します。

プロパティ	説明	デフォルト値	インストールの値
証明書プロバイダ	デフォルトでは、MDM は信頼されたアプリケーションを認証します。カスタムプロバイダを設定するには、 [その他] を選択します。	デフォルト	
インプリメンテーションファイル	カスタム証明書プロバイダの名前。	-	
クラス名	証明書プロバイダ実装のクラス名。	-	

Hub コンソール

Hub コンソールでは、Hub サーバマシンに接続するためにサーバーの詳細が必要です。

次の表を使用して、Hub コンソールが必要なサーバーの詳細を収集します。

プロパティ	説明	デフォルト値	インストールの値
公的にアクセス可能なホスト名	アプリケーションサーバーがバインドするサーバーの IP アドレスまたは公的にアクセス可能なホスト名 (FQDN)。	-	
HTTP ポート	Hub コンソールが使用する必要のあるサーバーの HTTP ポート。	-	

Informatica ActiveVOS: オプション

Informatica ActiveVOS、ActiveVOS Central または ActiveVOS サーバーの詳細については、[Informatica ActiveVOS](#) のマニュアルを参照してください。

次の表を使用して、ActiveVOS のインストールに必要な詳細を収集します。

プロパティ	説明	デフォルト値	インストールの値
ActiveVOS サーバーのインストールディレクトリ	ActiveVOS サーバーをインストールする空のディレクトリ。	<MDM Hub installation directory: MDM Hub のインストールディレクトリ>/avos/server	
サーバー	ActiveVOS データベースを含む Microsoft SQL Server をホストするマシンのホスト名または IP アドレス。	localhost	
ポート	Microsoft SQL Server と通信するのに使用する Hub サーバーの TCP ポート番号。	1433	
データベース名	ActiveVOS に使用するデータベースの名前。固有のデータベース名を定義できます。	avos	
ユーザー名	ActiveVOS データベースにアクセスできる Microsoft SQL Server ユーザーの名前。	-	
パスワード	Microsoft SQL Server ユーザーのパスワード。	-	
Web サービスの URL	ActiveVOS サーバーが実行するホストおよびポート。http または https プロトコルを使用することを選択します。 Hub サーバーは ActiveVOS Central (Process Central と呼ばれる) が ActiveVOS サーバーを呼び出すのに使用するのと同じ URL を使用します。この URL は Informatica ActiveVOS のマニュアルで Process Central AeTaskService URL と呼ばれ、形式は次のとおりです: http://[hostname.domainname]:[port]/active-bpel/services/AeB4PTaskClient-taskOperations。	http://localhost:7001	
ActiveVOS サーバーのインストーラファイル	Multidomain MDM 配布パッケージには、ActiveVOS サーバーのインストーラが含まれます。	ActiveVOS_Server_<operating system>_<version>	
プロセスコンソールユーザー名	ActiveVOS プロセスコンソールの認証ユーザー。	-	
プロセスコンソールのパスワード	ActiveVOS プロセスコンソールユーザーのパスワード。	-	

製品使用ツールキット

製品使用ツールキットにより、MDM 環境に関する情報が Informatica に送信されます。この情報は、トラブルシューティングに役立てるため、および使用環境に対する推奨事項を提供するために Informatica グローバルカスタマサポートによって使用されます。ツールキットによる Informatica への情報送信を希望しない場合は、MDM をインストールした後にツールキットを無効化することができます。

次の表を使用して、製品使用ツールキットのインストールに必要な詳細を収集します。

プロパティ	説明	デフォルト値	インストールの値
業種	組織のビジネスに最も一致する業種。	-	
環境	インストールする環境のタイプ。 コマンドラインからインストールする場合、次のいずれかの番号を入力します。 - 1. プロダクション環境 - 2. テストまたは QA 環境 - 3. 開発環境	-	
ネットワークにプロキシサーバーが設定されていますか?	設定されている場合、プロキシサーバーの詳細を指定します。	いいえ	
ホスト	プロキシサーバーの名前または IP アドレス。	-	
ポート	プロキシサーバーにより使用されるポート番号。	-	
ドメイン名	プロキシサーバーがドメインの一部である場合は、ドメインの名前。	-	
ユーザー名	安全なプロキシサーバーを使用する場合は、MDM にアクセスできるユーザーの名前。	-	
パスワード	ユーザーのパスワード。	-	

Hub サーバーをインストールウィザードからインストールする

Hub サーバーをグラフィカルモードでインストールする場合、インストールウィザードを使用します。インストールウィザードでは手順を追ってインストールすることができます。

Hub サーバーとプロセスサーバーをインストールする際には、同じユーザー名を使用する必要があります。

1. アプリケーションサーバーを起動します。
2. 次のディレクトリに移動します。
<MDM Hub distribution directory: MDM Hub ディストリビューションディレクトリ>/<operating system name: オペレーティングシステム名>/mrmsserver
3. オペレーティングシステムに応じたタスクを実行することでインストーラを開始します。
 - **UNIX**。コマンドラインから、./hub_install.bin を実行します。
 - **Windows**。File Explorer から、hub_install.exe をダブルクリックします。Hub サーバーのインストールウィザードが開始します。

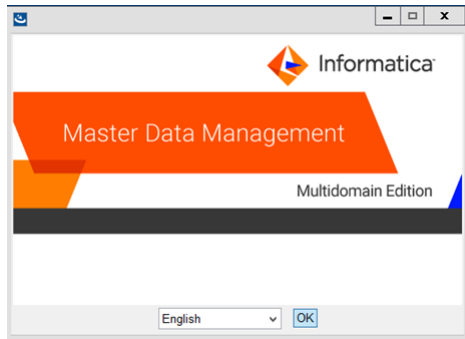

ヒント: インストールウィザードが開始しない場合、サポートされているバージョンの Java がインストールされ、クラスパスまたは環境変数に含まれていることを確認します。

4. 言語を選択して、**[OK]** をクリックします。
【概要】ウィンドウが表示されます。
5. オンラインの指示に従います。プロンプトが表示されたら、収集したインストールの値を入力します。
6. インストールの最後に、**[設定のサマリ]** ウィンドウで選択したオプションを確認します。
7. 変更が必要な場合、**[前へ]** をクリックして、適切なウィンドウに戻ります。完了したら、**[次へ]** をクリックして最後のウィンドウに戻ります。
8. **[インストール]** をクリックします。
9. **[次の手順]** : 次の手順はインストーラから Hub サーバーのデプロイを選択したかどうかによって異なります。
 - Hub サーバーをインストーラからデプロイすることを選択した場合、Hub サーバーをインストール後のタスクの一部としてデプロイする必要はありません。
 - Hub サーバーを後でデプロイすることを選択した場合、Hub サーバーをインストール後のタスクの一部としてデプロイする必要があります。

Hub サーバーをコマンドラインからインストールする (UNIX のみ)

UNIX では、Hub サーバーをコマンドラインからインストールできます。コマンドラインインストールを開始するスクリプトを実行します。

1. アプリケーションサーバーを起動します。
2. コマンドラインから次のディレクトリに移動します。
<MDM Hub distribution directory: MDM Hub ディストリビューションディレクトリ>/<operating system name: オペレーティングシステム名>/mrmsserver
3. 次のコマンドを実行します。
./hub_install.bin -i console
Hub サーバーのインストールを要求するプロンプトが表示されます。
4. 収集したインストールの値を入力します。
括弧内に表示されたデフォルト値を使用するには、**Enter** を押します。

5. **【次の手順】**：インストールの完了後、次の手順は Hub サーバーのデプロイを選択したかどうかによって異なります。
 - Hub サーバーをインストーラからデプロイすることを選択した場合、Hub サーバーをインストール後のタスクの一部としてデプロイする必要はありません。
 - Hub サーバーを後でデプロイすることを選択した場合、Hub サーバーをインストール後のタスクの一部としてデプロイする必要があります。

Hub サーバーをサイレントモードでインストールする

サイレントモードで Hub サーバーをインストールできます。サイレントインストールを開始する前に、サイレントインストールのプロパティファイルが設定されていることを確認します。

1. アプリケーションサーバーを起動します。
2. サイレントインストールプロパティファイルをターゲット環境にコピーします。
3. ターゲット環境で、オペレーティングシステムに応じたコマンドを実行します。
 - **UNIX**。 `/hub_install.bin -f <absolute path to edited installer properties file>`
 - **Windows**。 `hub_install.exe -f <absolute path to edited installer properties file>`自動インストーラがバックグラウンドで実行します。プロセスにしばらく時間がかかる場合があります。
4. インストーラによる Hub サーバーのデプロイを選択した場合、`postinstallSetup.log` をチェックして、正常にインストールされたかどうかを確認します。

log ファイルは、次のディレクトリにあります。

```
<MDM Hub installation directory: MDM Hub のインストールディレクトリ>/hub/server/logs
```
5. **【次の手順】**：インストールの完了後、次の手順は Hub サーバーのデプロイを選択したかどうかによって異なります。
 - Hub サーバーをインストーラからデプロイすることを選択した場合、Hub サーバーをインストール後のタスクの一部としてデプロイする必要はありません。
 - Hub サーバーを後でデプロイすることを選択した場合、Hub サーバーをインストール後のタスクの一部としてデプロイする必要があります。

管理対象サーバーを含む環境に Hub サーバーをインストールする

環境に管理サーバーと管理対象サーバーがある場合には、Hub サーバーを管理サーバーと各管理対象サーバーにインストールできます。クラスタ環境または非クラスタ環境のいずれにもインストールできます。

Hub サーバーがインストールされたディレクトリの構造がすべてのノードで確実に同じになるようにしてください。

1. すべてのマシンで、WebLogic 管理サーバーと管理対象サーバーを開始します。
2. 次のディレクトリに移動します。

<MDM Hub distribution directory: MDM Hub ディストリビューションディレクトリ>/<operating system name: オペレーティングシステム名>/mrmsserver

3. クラスターノードで Hub サーバーのインストーラを起動するには、お使いのオペレーティングシステム用のコマンドを実行します。

UNIX。 `./hub_install.bin -DSIPERIAN_INSTALL_PREREQ_VALIDATION=false`

Windows。 `.hub_install.exe -DSIPERIAN_INSTALL_PREREQ_VALIDATION=false`

Hub サーバーインストールウィザードが開始します。

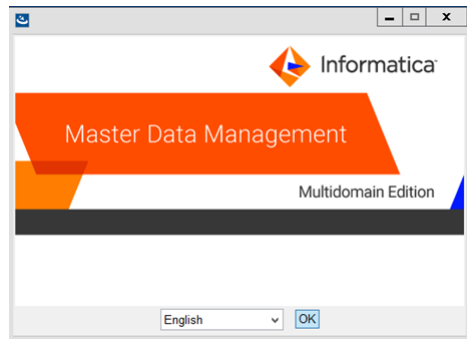

4. オンラインの指示に従います。プロンプトが表示されたら、収集したインストールの値を入力します。
5. **【次の手順】**：インストールの完了後、インストールしたすべてのノードに手動で Hub サーバーをデプロイします。

プライマリノードに対して自動デプロイを実行した場合、プライマリノードには手動デプロイは必要ありません。

開発用のクラスター IP を使用している場合、クラスター内のノードを通して Hub サーバーにアクセスできます。本番用のクラスター IP アドレスを使用している場合、クラスター名を使用して Hub サーバーにアクセスできます。Hub サーバーアプリケーションの起動後は、EJB クラスターリングが管理対象サーバー間に要求を分配し、フェイルオーバーを管理します。

第 5 章

Hub サーバーのインストール後のタスク

この章では、以下の項目について説明します。

- [インストールログファイルのコピー, 46 ページ](#)
- [バージョンとビルド番号の確認, 47 ページ](#)
- [Elasticsearch のインストールおよび設定, 48 ページ](#)
- [Hub コンソールクライアントの構成（条件付き）, 48 ページ](#)
- [MDM Hub マスターデータベース名の設定, 48 ページ](#)
- [アプリケーションサーバー設定の検証と設定（条件付き）, 49 ページ](#)
- [Hub サーバーアプリケーションのデプロイ（条件付き）, 50 ページ](#)
- [Hub サーバーアプリケーションをデプロイするスクリプトの使用（条件付き）, 51 ページ](#)
- [Hub サーバーアプリケーションの手動デプロイ（条件付き）, 53 ページ](#)
- [WebLogic の再起動, 62 ページ](#)
- [メタデータキャッシュの構成（省略可能）, 62 ページ](#)
- [Hub コンソールの起動, 64 ページ](#)
- [オペレーショナル参照ストアの登録, 65 ページ](#)

インストールログファイルのコピー

インストールログファイルは、Hub サーバーのインストールに失敗した場合に、問題を解決するのに役立ちます。ログファイルは、インストールドキュメントディレクトリにコピーしておきます。インストールの問題に

ついて問い合わせした場合は、Informatica グローバルカスタマサポートによりログファイルのコピーを求められることがあります。

次の表に、さまざまなタイプのインストールログファイルの説明を示します。

ログファイルのタイプ	説明
インストールログ	<ul style="list-style-type: none">- ファイル名。Informatica_MDM_Hub_Server_Install_<timestamp>.xml- 場所。 <MDM Hub installation directory: MDM Hub のインストールディレクトリ>/hub/server/logs- 内容。作成されたディレクトリおよびレジストリエントリ、インストールされたファイルおよび実行されたコマンドの名前、およびインストールされた各ファイルのステータス。
インストール前提条件ログ	<ul style="list-style-type: none">- ファイル名。installPrereq.log- 場所。 <MDM Hub installation directory: MDM Hub のインストールディレクトリ>/hub/server/logs- 内容。インストーラによって実行される前提条件チェックのログ。
デバッグログ	<ul style="list-style-type: none">- ファイル名。infamdm_installer_debug.txt- 場所。 <MDM Hub installation directory: MDM Hub のインストールディレクトリ>/hub/server- 内容。インストール中に行う選択、およびインストーラによって実行されるアクションに関する詳細情報。
インストール後のセットアップログ	<ul style="list-style-type: none">- ファイル名。postInstallSetup.log- 場所。 <MDM Hub installation directory: MDM Hub のインストールディレクトリ>/hub/server/logs- 内容。インストール後プロセス中にインストーラによって実行されるアクション、およびインストール後プロセスで発生するエラーのサマリ。
Hub サーバーログ	<ul style="list-style-type: none">- ファイル名。cmxserver.log- 場所。 <MDM Hub installation directory: MDM Hub のインストールディレクトリ>/hub/server/logs- 内容。Hub サーバーの操作のサマリ。
WebLogic ログ	<ul style="list-style-type: none">- ファイル名。access.log、<Weblogic server: WebLogic Server>.log、および<WebLogic domain: WebLogic ドメイン>.log- 場所。 <WebLogic domain: WebLogic ドメイン>/servers/<Weblogic server: WebLogic Server>/logs- 内容。メッセージ処理ステータス、JMS 接続ステータス、トランザクション詳細、Java 例外、ファイルアクセス詳細などの、WebLogic サーバードキュメント情報。

バージョンとビルド番号の確認

バージョンとビルド番号が正しい Hub サーバーがインストールされていることを確認します。

1. コマンドプロンプトを開き、次のディレクトリに移動します。 <MDM Hub installation directory: MDM Hub のインストールディレクトリ>/hub/server/bin
2. Hub サーバードキュメントとビルド番号を確認するには、次のコマンドを実行します。

UNIX の場合: versionInfo.sh

Windows の場合: versionInfo.bat

注: AIX システムの場合は、</jre/bin ディレクトリから Java を実行するように、Java home: Java homeversionInfo.sh スクリプトを変更します。

Elasticsearch のインストールおよび設定

検索を使用するには、MDM Hub 用に Elasticsearch をインストールおよび設定します。

検索のインストールおよび構成の詳細については、*Multidomain MDM の設定ガイド*の「Elasticsearch を使用した検索」の章を参照してください。

Hub コンソールクライアントの構成（条件付き）

Hub サーバマシンに接続するには、Hub コンソールの `build.properties` ファイルにホスト名およびポートのプロパティが必要です。Hub コンソールを起動すると、ホスト名とポート番号が書き込まれます。

次のシナリオで、プロパティファイルを編集します。

- アプリケーションサーバーで HTTPS が有効で、HTTPS ポートを使用する必要がある場合。
 - マルチノードまたはクラスタ環境で、Hub サーバインストールディレクトリを 1 つのノードから別のノードへコピーした場合は、それぞれのノードで編集します。
1. 次のディレクトリにある `build.properties` ファイルを開きます。
<MDM Hub installation directory: MDM Hub のインストールディレクトリ>/hub/server/bin
 2. 次のプロパティを編集します。
 - `console.hostname`。アプリケーションサーバーがバインドするサーバーの IP アドレスまたは公的にアクセス可能なホスト名（FQDN）を指定します。
 - `console.webport`。Hub コンソールが使用する必要のある、現在のノードの HTTP または HTTPS ポートを指定します。
 3. ファイルを保存します。
 4. 次のディレクトリにある `cmx.appserver.console.mode` ファイルで、関連する値を `cmxserver.properties` プロパティに設定します。
<MDM Hub installation directory: MDM Hub のインストールディレクトリ>/hub/server/resources
使用する通信プロトコル（HTTP または HTTPS）に値を設定します。
- `build.properties` ファイルを編集した後、`postInstallSetup` スクリプトを実行して Hub サーバアプリケーションをデプロイするようにします。

MDM Hub マスターデータベース名の設定

MDM Hub マスターデータベースに `cmx_system` 以外の名前が付いている場合は、`cmxserver.properties` ファイルで MDM Hub マスターデータベースの名前を設定します。

1. 次のディレクトリにある `cmxserver.properties` ファイルを開きます。
<MDM Hub installation directory: MDM Hub のインストールディレクトリ>/hub/server/resources
2. `cmx.server.masterdatabase.schemaname` プロパティを、MDM Hub マスターデータベースに対して指定した名前に設定します。
MDM Hub マスターデータベースの名前は、作成時に指定しています。

アプリケーションサーバー設定の検証と設定（条件付き）

MDM Hub 環境の要件に基づいて、アプリケーションサーバー設定を検証および設定します。

次の表に、実行可能な設定タスクを示します。

環境設定タスク	説明
アプリケーションサーバー設定の編集	インストール中に <code>postInstallSetup</code> スクリプトを実行し、不適切なアプリケーションサーバー設定が原因でスクリプトに失敗した場合は必須です。
管理対象サーバーがある環境での Hub サーバーの設定	管理対象サーバーがある環境に Hub サーバーをインストールした場合は必須です。

アプリケーションサーバー設定の編集

インストール中に `postInstallSetup` スクリプトを実行しても、アプリケーションサーバー設定が正しくないためスクリプトが失敗する場合、`build.properties` ファイルを編集します。また、アプリケーションサーバー設定を変更する場合も、このファイルを編集します。

1. 次のディレクトリにある `build.properties` ファイルを開きます。

<MDM Hub installation directory: MDM Hub のインストールディレクトリ>/hub/server/bin

2. アプリケーションサーバー設定を編集して保存します。

`build.properties` ファイルを編集した後、`postInstallSetup` スクリプトを実行して Hub サーバーアプリケーションをデプロイするようにします。

管理対象サーバーがある環境での Hub サーバーのプロパティの設定

管理対象サーバーがある環境で Hub サーバーをインストールした場合、管理サーバーと各管理対象サーバーで Hub サーバーのプロパティを設定します。`cmxserver.properties` ファイルで Hub サーバーのプロパティを設定します。

例えば、WebLogic 環境には 2 つの管理対象サーバーがあり、それらは `host1` および `host2` で実行され、RMI ポート 8001 および 8002 を使用しています。両方の管理対象サーバーで WebLogic クラスタのプロパティを設定する必要があります。

1. クラスタの管理サーバーとすべての管理対象サーバーで WebLogic アプリケーションサーバーを停止します。
2. 管理サーバーとすべての管理対象サーバーで、次のディレクトリにある `cmxserver.properties` ファイルを開きます。

<MDM Hub installation directory: MDM Hub のインストールディレクトリ>/hub/server/resources

3. 以下のプロパティを設定します。

プロパティ	説明
cmx.appserver.hostname	すべての管理対象サーバーのマシン名をカンマで区切って指定します。 例えば、WebLogic 環境に 2 つの管理対象サーバーがあり、それらが host1 および host2 で実行されている場合、プロパティを <code>cmx.appserver.hostname=host1,host2</code> に設定します。
cmx.appserver.rmi.port	管理対象サーバーが使用する RMI ポート番号をカンマで区切って指定します。 例えば、WebLogic クラスタ環境の管理対象サーバーが RMI ポート 8001 と 8002 を使用している場合、プロパティを <code>cmx.appserver.rmi.port=8001,8002</code> に設定します。

プロパティの記述で、1 つ目のサーバーのホスト名およびポート番号は host1 および 8001、2 つ目のサーバーのホスト名およびポート番号は host2 および 8002 です。

Hub サーバーアプリケーションのデプロイ（条件付き）

Hub サーバーアプリケーションは、Hub サーバーをインストールするマシンと同じマシンにデプロイする必要があります。

Hub サーバーアプリケーションから、属する Hub サーバーインストールを見つけられるようにする必要があります。そのため、EAR ファイルを移動して別のマシンにアプリケーションをデプロイしないでください。例えば、Hub サーバーをテストマシンにインストールし、アプリケーションを本番マシンにデプロイしたとします。本番マシンにデプロイしたアプリケーションは、テストマシン上のインストールにアクセスしてロギング設定などの情報を見つけることができません。

次のいずれかのシナリオで Hub サーバーアプリケーションをデプロイする必要があります。

- インストールは、アプリケーションサーバーのマルチノード環境またはクラスタ環境にあります。
- インストールは完了したが、インストール中に実行した `postInstallSetup` スクリプトが失敗する。
- インストール中に `postInstallSetup` スクリプトをスキップした。

インストールがアプリケーションサーバーのマルチノード環境またはクラスタ環境にある場合は、次の手順を実行してデプロイを完了します。

1. Hub サーバーアプリケーションを 1 つのノードにデプロイします。
2. すべてのファイルを、デプロイメントを含むノード上の `certificates` ディレクトリから、その他のすべてのノード上の `certificates` ディレクトリにコピーします。`certificates` ディレクトリは次の場所にあります。
`<MDM Hub installation directory: MDM Hub のインストールディレクトリ>/hub/server/resources`
3. 証明書がコピーされる先のすべてのノード上の Hub サーバーの EAR ファイルを再パッケージ化します。再パッケージプロセスは正しい証明書を使用して `hubConsole.jar` ファイルを更新します。
 - a. 次のディレクトリに移動します。
`<MDM Hub installation directory: MDM Hub のインストールディレクトリ>/hub/server/bin`
 - b. 次のコマンドを実行します。

UNIX の場合:

```
./sip_ant.sh repack
```

Windows の場合:

```
sip_ant.bat repack
```

4. Hub サーバーアプリケーションを他のノードにデプロイします。

Hub サーバーアプリケーションをデプロイするには、以下の表で説明されている次のいずれかの手順を使用します。

プロシージャ	説明
デプロイメント用スクリプトの使用	postInstallSetup スクリプトを実行して、Hub サーバーアプリケーションをデプロイします。また、スクリプトによってデータソースの作成と JMS メッセージキューの設定も行われます。 管理対象サーバーがある環境にデプロイする場合、WebLogic Server 管理コンソールを使用してデプロイメントのターゲットを指定するようにします。
手動デプロイ	Hub サーバーアプリケーションを手動でデプロイします。また、手動でデータソースを作成して JMS メッセージキューを設定する必要があります。

Hub サーバーアプリケーションをデプロイするスクリプトの使用（条件付き）

インストール中に postInstallSetup スクリプトをスキップした場合は、スクリプトを実行します。インストール後のプロセスでは、Hub サーバーアプリケーションをデプロイし、データソースを作成し、JMS メッセージキューを設定します。

1. 管理対象サーバーを含む環境を使用し、管理サーバーと管理対象サーバーが異なるマシンにある場合は、次のデプロイメントファイルを管理サーバーの MDM Hub インストールディレクトリにコピーします。

デプロイメントファイル名	説明
siperian-mrm.ear	必須。Hub サーバーアプリケーション。
provisioning-ear.ear	必須。プロビジョニングツールアプリケーション。
entity360view-ear.ear	オプション。エンティティ 360 フレームワーク。
ave_weblogic.ear	必須。ActiveVOS サーバーアプリケーション。
activevos-central.war	必須。ActiveVOS Central アプリケーション。

デプロイメントファイルは次のディレクトリにあります。

<MDM Hub installation directory: MDM Hub のインストールディレクトリ>/hub/server

2. コマンドプロンプトを開き、次のディレクトリに移動します。

<MDM Hub installation directory: MDM Hub のインストールディレクトリ>/hub/server

3. postInstallSetup スクリプトを実行します。

注: MDM Hub インストーラにバンドルされている ActiveVOS をインストールしなかった場合は、コマンドに ActiveVOS のユーザー名とパスワードを含めないでください。WebLogic 12.2.1 以降の環境では、MDM Hub インストーラにバンドルされている ActiveVOS バージョンをインストールした場合、-Dinstall.avos.patch=true オプションを追加してスクリプトを実行します。

UNIX の場合:

```
./postInstallSetup.sh -Dweblogic.password=<WebLogic password>
-Ddatabase.password=<MDM Hub Master database password>
-Davos.username=<ActiveVOS Console username>
-Davos.password=<ActiveVOS Console password>
-Davos.jdbc.database.username=<ActiveVOS database username>
-Davos.jdbc.database.password=<ActiveVOS database password>
```

注: パスワードに感嘆符 (!) が含まれている場合、感嘆符の前にバックスラッシュを付ける必要があります。例えば、パスワードが!! cmx!!の場合、次のパスワードを入力します: \! \!cmx\! \!

Windows の場合:

```
postInstallSetup.bat
-Dweblogic.password=<WebLogic password>
-Ddatabase.password=<MDM Hub Master database password>
-Davos.username=<ActiveVOS Console username>
-Davos.password=<ActiveVOS Console password>
-Davos.jdbc.database.username=<ActiveVOS database username>
-Davos.jdbc.database.password=<ActiveVOS database password>
```

ActiveVOS コンソールの資格情報は、アプリケーションサーバーの管理者ユーザーの資格情報と同じです。

ActiveVOS データベースの資格情報は、create_bpm スクリプトを実行するために使用した資格情報と同じです。

4. 管理対象サーバーがある環境にデプロイする場合、WebLogic Server 管理コンソールでデプロイメントのターゲットを指定するようにします。
- a. 次の Hub サーバーデプロイメントのターゲットとしてすべての管理対象サーバーを指定します。

デプロイメントファイル名	説明
siperian-mrm.ear	必須。Hub サーバーアプリケーション。
provisioning-ear.ear	必須。プロビジョニングツールアプリケーション。
entity360view-ear.ear	オプション。エンティティ 360 フレームワーク。
ave_weblogic.ear	必須。ActiveVOS サーバーアプリケーション。
activevos-central.war	必須。ActiveVOS Central アプリケーション。

- b. JMS モジュール SiperianModule のターゲットとしてすべての管理対象サーバーを指定します。
- c. 次のデータソースのターゲットとしてすべての管理対象サーバーを指定します。
- MDM Hub マスタデータベースのデータソース
 - オペレーショナル参照ストアのデータソース
- d. スタートアップクラスとシャットダウンクラスのターゲットとしてすべての管理対象サーバーを指定します。

詳細については、WebLogic のマニュアルを参照してください。

Hub サーバーアプリケーションの手動デプロイ（条件付き）

postInstallSetup スクリプトをインストール中にスキップしたか、postInstallSetup スクリプトが失敗する場合、Hub サーバーアプリケーションを手動でデプロイできます。Hub サーバーアプリケーションのデプロイは、Hub サーバーのインストールディレクトリから行う必要があります。

Hub サーバーアプリケーションをデプロイするには、次のタスクを実行します。

1. データソースの作成
2. JMS メッセージキューの設定
3. Hub サーバーアプリケーションの再パッケージ化
4. Hub サーバーアプリケーションのデプロイ
5. Hub サーバーでの JMS メッセージキューの設定
6. Informatica Data Director (IDD) 用のサーバーリソースの設定

手順 1. データソースの作成

Hub サーバーアプリケーションを手動でデプロイする前に、データソースを作成します。また複数のプロセスサーバーを設定したり、インストール問題をトラブルシューティングしたりする場合も、データソースを作成します。

1. JDBC ドライバをインストールします。
2. MDM Hub マスタデータベースのデータソースを作成します。
3. オペレーショナル参照ストアのデータソースを作成します。

手順 1.JDBC ドライバのインストール

MDM Hub マスタデータベースとオペレーショナル参照ストア（ORS）のデータソースを作成する前に、JDBC ドライバをインストールします。

サポートされているバージョンの JDBC ドライバの取得方法については、Microsoft にお問い合わせください。

1. JDBC ドライバを次のディレクトリにコピーします。
<WebLogic installation directory: WebLogic のインストールディレクトリ>/wlserver/server/lib
2. 次のファイルの__CLASSPATH 変数に、JDBC ドライバへのパスを追加します。
UNIX の場合:<WebLogic domain: WebLogic ドメイン>/bin/commEnv.sh
Windows の場合:<WebLogic domain: WebLogic ドメイン>\bin\commEnv.cmd
注: 他の WebLogic Server ライブラリへのパスの前に、JDBC ドライバへのパスを配置します。

手順 2.MDM Hub マスタデータベースのデータソースの作成

JDBC ドライバをインストールした後で、MDM Hub マスタデータベース用のデータソースを作成します。

1. WebLogic 管理コンソールで、**[ロックして編集]** ボタンをクリックしてロックを取得します。
2. **[サービス]** > **[JDBC]** > **[データソース]** をクリックし、**[新規作成]** をクリックします。
[JDBC データソースのプロパティ] ページが表示されます。

3. 以下のデータソースのプロパティを指定してください。

プロパティ	説明
名前	JDBC データソースの名前。「MDM Master Data Source」という名前を付けます。
JNDI 名	JDBC データソースが関連付けられる場所への JNDI パス。jdbc/siperian-cmx_system-ds と指定します。
データベースタイプ	接続先にするデータベースのタイプ。【MS SQL Server】を選択します。
データベースドライバ	データベースへの接続に使用する JDBC ドライバ。【MS SQL Server ドライバ (Type 4 XA) バージョン: 2005 以降】を選択します。

4. 【次へ】をクリックし、【次へ】をもう一度クリックします。

【接続プロパティ】ページが表示されます。

5. 次の接続プロパティの値を入力します。

プロパティ	説明
データベース名	接続するデータベースの名前。
ホスト名	データベースをホストするサーバーの DNS 名または IP アドレス。7001 以外の WebLogic ポートに MDM Hub アプリケーションをデプロイするには、WebLogic ホストのホスト名と IP アドレスを設定します。localhost は使用しないでください。
ポート	データベースサーバーが接続リクエストをリスンするポート。
データベースユーザー名	データソース内の各接続に使用するデータベースユーザー名。
パスワード	データベースユーザーアカウントのパスワード。
パスワードの確認	データベースユーザーアカウントのパスワード。

6. 【次へ】をクリックします。

【データベース接続のテスト】ページが表示されます。

7. 【設定のテスト】をクリックして、ドライバ接続をテストします。

テストに失敗した場合は、【接続プロパティ】ページ内の値を更新し、成功するまで接続を繰り返し試行する必要があります。

8. 【次へ】をクリックし、データソースをデプロイするサーバーを選択します。

9. 【完了】をクリックし、【変更のアクティブ化】をクリックします。

手順 3. オペレーショナル参照ストアのデータソースの作成

各オペレーショナル参照ストアのデータソースを作成します。

- WebLogic 管理コンソールで、【ロックして編集】ボタンをクリックしてロックを取得します。
- 【サービス】 > 【JDBC】 > 【データソース】をクリックし、【新規作成】をクリックします。
【JDBC データソースのプロパティ】ページが表示されます。

3. 以下のデータソースのプロパティを指定してください。

プロパティ	説明
名前	JDBC データソースの名前。「MDM ORS Data Source」という名前を付けます。
JNDI 名	JDBC データソースが関連付けられる場所への JNDI パス。jdbc/siperian- <Microsoft SQL Server host name>-<Operational reference Store name>-ds を指定します。
データベースタイプ	接続先にするデータベースのタイプ。【MS SQL Server】を選択します。
データベースドライバ	データベースへの接続に使用する JDBC ドライバ。【MS SQL Server ドライバ (Type 4 XA) バージョン: 2005 以降】を指定します。

4. 【次へ】をクリックし、【次へ】をもう一度クリックします。

【接続プロパティ】ページが表示されます。

5. 次の接続プロパティの値を入力します。

プロパティ	説明
データベース名	接続するデータベースの名前。
ホスト名	データベースをホストするサーバーの DNS 名または IP アドレス。7001 以外の WebLogic ポートに MDM Hub アプリケーションをデプロイするには、WebLogic ホストのホスト名と IP アドレスを設定します。localhost は使用しないでください。
ポート	データベースサーバーが接続リクエストをリスンするポート。
データベースユーザー名	データソース内の各接続に使用するデータベースユーザー名。
パスワード	データベースユーザーアカウントのパスワード。
パスワードの確認	データベースユーザーアカウントのパスワード。

6. 【次へ】をクリックします。

【データベース接続のテスト】ページが表示されます。

7. 【設定のテスト】をクリックして、ドライバ接続をテストします。

テストに失敗した場合は、【接続プロパティ】ページ内の値を更新し、成功するまで接続を繰り返し試行する必要があります。

8. 【次へ】をクリックし、データソースをデプロイするサーバーを選択します。

9. 【完了】をクリックし、【変更のアクティブ化】をクリックします。

手順 2。JMS メッセージキューの設定

Hub サーバーアプリケーションを手動でデプロイする前に、JMS メッセージキューを設定します。また問題をトラブルシューティングする場合にも、JMS メッセージキューを手動で設定しなければならない場合があります。

す。例えば、自動化されたキュー作成プロセスが失敗したり、インストール後に誤ってキューを削除した場合などには、メッセージキューを手動で設定する必要があります。

サービス統合フレームワーク（SIF）は、JMS メッセージキュー上のメッセージ駆動型 Bean を使用して、受信非同期 SIF 要求を処理します。MDM Hub の実装に使用するアプリケーションサーバーに対して、メッセージキューと接続ファクトリを設定します。JMS メッセージキューを設定する際に、接続ファクトリも作成できます。

JMS メッセージキューを設定するには、次のタスクを実行します。

1. JMS サーバーとモジュールを作成します。
2. モジュールの接続ファクトリを作成します。
3. モジュールに JMS メッセージキューを追加します。
4. サブデプロイメントキューを作成します。
5. 検索の JMS メッセージキューを追加します。

注: クラスタ環境で MDM Hub に JMS メッセージキューを作成する場合、移行可能なターゲットサーバーを選択していることを確認してください。JMS モジュールを設定する場合は、「**クラスタ内のすべてのサーバー**」をターゲットにします。詳細については、WebLogic のマニュアルを参照してください。

手順 1.JMS サーバーおよびモジュールの作成

Weblogic の管理コンソールを使用して、JMS メッセージキューを作成します。このメッセージキューに対して JMS サーバーおよびモジュールを作成します。

1. WebLogic コンソールを起動し、**[ロックして編集]** をクリックします。
2. **[サービス]** > **[メッセージング]** > **[JMS サーバー]** の順に移動します。
3. SiperianJMSServer という名前の JMS サーバーを作成し、**[次へ]** をクリックします。
4. **[ターゲット]** リストでサーバー名を選択して、**[完了]** をクリックします。
5. **[サービス]** > **[メッセージング]** > **[JMS モジュール]** の順に移動します。
6. SiperianModule という名前の JMS モジュールを作成し、**[次へ]** をクリックします。
7. **[ターゲットサーバー]** チェックボックスをオンにします。
8. **[次へ]** をクリックし、**[完了]** をクリックします。

手順 2.モジュールの接続ファクトリの設定

作成したモジュールに対して接続ファクトリを作成、設定します。

1. [「手順 1.JMS サーバーおよびモジュールの作成」](#)（ページ 56）で作成した SiperianModule に移動します。
2. **[リソースの概要]** で **[新規作成]** をクリックします。
3. **[接続ファクトリ]** を選択し、**[次へ]** をクリックします。
4. 名前と JNDI 名の両方に siperian.mrm.jms.xaconnectionfactory を指定し、**[次へ]** をクリックします。
5. **[ターゲットサーバー]** を選択し、**[完了]** をクリックします。
siperian.mrm.jms.xaconnectionfactory 接続ファクトリが作成されます。
6. **[設定]** で、作成した siperian.mrm.jms.xaconnectionfactory 接続ファクトリに移動します。
7. **[トランザクション]** をクリックします。
8. **[XA 接続ファクトリが有効]** をオンにして、**[保存]** をクリックします。

手順 3. モジュールへのメッセージキューの追加

作成したモジュールには、JMS メッセージキューを追加することができます。

1. **[SiperianModule]** に移動して、**[リソースのサマリ]** の下の **[新規作成]** をクリックします。
2. リソースを選択し、**[次へ]** をクリックします。
 - **[キュー]**。非クラスタ環境の場合に選択します。
 - **[分散キュー]**。クラスタ環境の場合に選択します。
3. 名前と JNDI 名の両方に `siperian.sif.jms.queue` を指定し、**[次へ]** をクリックします。
4. [「手順 1.JMS サーバーおよびモジュールの作成」 \(ページ 56\)](#) で作成した JMS サーバーを選択し、**[完了]** をクリックします。
5. **[変更のアクティブ化]** をクリックします。

手順 4. サブデプロイメントキューの作成

作成したモジュールに JMS メッセージキューを追加したら、サブデプロイメントキューを作成します。

1. **[リソースの概要]** の **[SiperianModule]** に移動して、**[新規]** をクリックします。
2. リソースを選択し、**[次へ]** をクリックします。
 - **[キュー]**。非クラスタ環境の場合に選択します。
 - **[分散キュー]**。クラスタ環境の場合に選択します。
3. **[新しいサブデプロイメントの作成]** ボタンをクリックします。
4. **[サブデプロイメント名]** が `siperian.sif.jms.queue` になっていることを確認し、**[OK]** をクリックします。
5. 名前と JNDI 名の両方に `siperian.sif.jms.queue` を指定し、**[次へ]** をクリックします。
6. 作成した JMS サーバーを選択し、**[完了]** をクリックします。
7. **[変更のアクティブ化]** をクリックします。

手順 5. 検索の JMS キューの作成

検索機能では、Data Director 内でフルテキスト検索を有効にするために JMS キューが必要です。

1. **SiperianModule** に移動します。
[設定] ページが表示されます。
2. **リソースのサマリ** セクションで、**[新規]** をクリックします。
3. リソースを選択し、**[次へ]** をクリックします。
 - **[キュー]**。非クラスタ環境の場合に選択します。
 - **[分散キュー]**。クラスタ環境の場合に選択します。
4. 次のオプションを指定して、**[次へ]** をクリックします。

オプション	説明
名前	<code>informatica.mdm.sss.jms.queue</code>
JNDI 名	<code>informatica.mdm.sss.jms.queue</code>

5. [「手順 1.JMS サーバーおよびモジュールの作成」 \(ページ 56\)](#) で作成した JMS サーバーを選択し、**[完了]** をクリックします。

6. **【変更のアクティブ化】** をクリックします。
7. **【ターゲット】** タブをクリックします。
8. **【サーバー】** セクションで、このモジュール用のサーバーを選択します。
ヒント: クラスタ化環境の場合は、どのサーバーがキューを処理するかを選択できます。

手順 3. Hub サーバーの EAR ファイルの再パッケージ化

cmxserver.properties ファイルで cmx.home プロパティを編集するか、アプリケーションサーバークラスタをインストールした場合は、管理サーバーで Hub サーバーの EAR ファイルを再パッケージ化します。

1. EAR という名前のディレクトリを作成します。
 - a. 次のディレクトリに移動します。
 <MDM Hub installation directory: MDM Hub のインストールディレクトリ>/hub/server/lib
 - b. 次のコマンドを実行します。
 mkdir ear
2. カスタム JAR ファイルがある場合は、各カスタム JAR ファイルを前の手順で作成した EAR ディレクトリにコピーします。
 カスタム JAR ファイルを EAR ディレクトリにコピーするには、次のコマンドを実行します。
 copy <location of custom JAR file: カスタム JAR ファイルの場所>/<custom JAR file name: カスタム JAR ファイル名>.jar ear
 カスタムユーザーイグジット用にカスタム JAR ファイルが必要になる場合があります。
3. EAR ファイルを再パッケージ化します。
 - a. 次のディレクトリに移動します。
 <MDM Hub installation directory: MDM Hub のインストールディレクトリ>/hub/server/bin
 - b. 次のコマンドを実行します。
 UNIX の場合: ./sip_ant.sh repack
 Windows の場合: sip_ant.bat repack

手順 4. Hub サーバーアプリケーションのデプロイ

Hub サーバーアプリケーションを手動でデプロイできます。Hub サーバーアプリケーションのデプロイは、Hub サーバーのインストールディレクトリから行う必要があります。

1. 既存のデプロイメントがある場合は、WebLogic Server 管理コンソールを使用して、次のデプロイメントファイルのデプロイを解除します。

デプロイメントファイル名	説明
siperian-mrm.ear	必須。Hub サーバーアプリケーション。
provisioning-ear.ear	必須。プロビジョニングツールアプリケーション。
entity360view-ear.ear	オプション。エンティティ 360 フレームワーク。

デプロイメントファイル名	説明
ave_weblogic.ear	必須。ActiveVOS サーバーアプリケーション。
activevos-central.war	必須。ActiveVOS Central アプリケーション。

2. WebLogic Server 管理コンソールを使用して、デプロイメントファイルをデプロイします。
3. 管理対象サーバーがある環境にデプロイする場合、WebLogic Server 管理コンソールでデプロイメントのターゲットを指定するようにします。
 - a. 次の Hub サーバーデプロイメントのターゲットとしてすべての管理対象サーバーを指定します。

デプロイメントファイル名	説明
siperian-mrm.ear	必須。Hub サーバーアプリケーション。
provisioning-ear.ear	必須。プロビジョニングツールアプリケーション。
entity360view-ear.ear	オプション。エンティティ 360 フレームワーク。
ave_weblogic.ear	必須。ActiveVOS サーバーアプリケーション。
activevos-central.war	必須。ActiveVOS Central アプリケーション。

- b. JMS モジュール SiperianModule のターゲットとしてすべての管理対象サーバーを指定します。
- c. 次のデータソースのターゲットとしてすべての管理対象サーバーを指定します。
 - MDM Hub マスタデータベースのデータソース
 - オペレーショナル参照ストアのデータソース
- d. スタートアップクラスとシャットダウンクラスのターゲットとしてすべての管理対象サーバーを指定します。

詳細については、WebLogic Server のマニュアルを参照してください。

手順 5. Hub サーバーでの JMS メッセージキューの設定

Hub サーバーアプリケーションを手動でデプロイしたら、Hub サーバーに JMS メッセージキューを設定します。

Hub サーバーに JMS メッセージキューを設定するには、次のタスクを実行します。

1. Hub コンソールを起動します。
2. メッセージキューサーバーを追加します。
3. メッセージキューを追加します。

手順 1. Hub コンソールの起動

MDM Hub にアクセスするには、Hub コンソールを起動します。

1. ブラウザウィンドウを開いて、以下の URL を入力します。

`http://<MDM Hub host: MDM Hub ホスト>:<port number: ポート番号>/cmx/`

[ハブコンソールの起動] ページが表示されます。

2. ユーザー名とパスワードを入力し、**[ダウンロード]** をクリックします。

Hub コンソールのダウンロードを起動するために必要な MDM Hub アプリケーション JAR ファイル。

注: MDM Hub アプリケーション JAR ファイルをダウンロードできない場合は、MDM 管理者に連絡してください。管理者は、次のディレクトリから JAR ファイルを配布できます。 <MDM Hub installation directory: MDM Hub のインストールディレクトリ>/hub/server/resources/hub

3. アプリケーション JAR ファイルを実行します。

注: クライアントマシンに SSL 証明書がなく、HTTPS 接続を介して Hub コンソールにアクセスする場合は、SSL 証明書をインストールする必要があります。SSL 証明書をインストールするには、次の手順を実行します。

- 次のコマンドを実行して、ローカルのクライアントマシンの Java キーストアに証明書をインポートします。

```
keytool -import -trustcacerts -alias <certificate alias name> -file <certificate alias file> -keystore <local java cacerts keystore location>
```

- 次のコマンドを実行して、証明書を含むトラストストアファイルの場所とパスワードを渡します。

```
java -Djavax.net.ssl.trustStore=<truststore file location> -Djavax.net.ssl.trustStorePassword=<truststore_password> -jar hubConsole.jar
```

デフォルトの cacert ファイルではなく、すべてのカスタム信頼証明書を含む別のトラストストアを使用します。アプリケーションサーバーを管理するチームから証明書を取得します。サーバーでは、自己署名証明書またはセキュリティ証明書が使用されている可能性があります。サーバーでバージョンを変更した場合にのみ、.jar ファイルをダウンロードしてください。jar ファイルをダウンロードをした場合は、毎回同じコマンドを使用してこのファイルを起動します。

4. アプリケーションの最大メモリ割り当てプールを指定するには、次のコマンドを実行します。

```
java -Xmx<n>G -jar hubConsole.jar
```

<n>は、GB 単位の最大メモリ割り当てです。

[Informatica MDM Hub ログイン] ダイアログボックスが表示されます。

5. ユーザー名とパスワードを入力します。

6. 特定の Hub サーバーノードに接続する場合、またはロードバランサあるいはリバースプロキシサーバーを使用する場合は、[接続プロパティ] フィールドで事前設定された接続パラメータを上書きします。

このパラメータは次の形式で入力します。

`<host name>:<port name>`

ここで、ホスト名とポート名は、Hub サーバーのホスト名とポート名、または使用するロードバランサあるいはリバースプロキシサーバーのホスト名とポート名を使用します。

7. **[OK]** をクリックします。

[データベースの変更] ダイアログボックスが表示されます。

8. ターゲットデータベースを選択します。

ターゲットデータベースは MDM Hub マスターデータベースです。

9. リストから言語を選択して、**[接続]** をクリックします。

Hub コンソールのユーザーインターフェースが、選択した言語で表示されます。Hub コンソールユーザーインターフェースを表示する言語を変更する場合は、言語を選択して Hub コンソールを再起動します。

手順 2.メッセージキューサーバーの追加

メッセージキューを追加する前に、メッセージキューサーバーを MDM Hub 実装に追加する必要があります。

1. Hub コンソールの設定ワークベンチで、**【メッセージキュー】** をクリックします。
2. **【書き込みロック】** > **【ロックの取得】** の順にクリックします。
3. メッセージキューツールの中央のペインを右クリックして、**【メッセージキューサーバーの追加】** をクリックします。

【メッセージキューサーバーの追加】 ダイアログボックスが表示されます。

4. メッセージキューサーバーの詳細情報を入力します。

次の表に、JMS メッセージキューサーバーを設定するために使用するフィールドを示します。

フィールド名	値
接続ファクトリ名	接続ファクトリの名前。 siperian.mrm.jms.xaconnectionfactory を指定します。
表示名	Hub コンソールに表示される必要のあるメッセージキューサーバーの名前。 siperian.mrm.jms.xaconnectionfactory を指定します。

5. **【OK】** をクリックします。

メッセージキューサーバーが追加されました。

手順 3.メッセージキューの追加

メッセージキューサーバーにカスタムメッセージキューを追加できます。

1. Hub コンソールの設定ワークベンチで、**【メッセージキュー】** をクリックします。
2. **【書き込みロック】** > **【ロックの取得】** の順にクリックします。
3. メッセージキューツールの中央のペインでメッセージキューサーバーを右クリックしてから、**【メッセージキューの追加】** をクリックします。

【メッセージキューの追加】 ダイアログボックスが表示されます。

4. JMS メッセージキューの詳細を入力します。

次の表に、JMS メッセージキューのフィールドを示します。

フィールド名	値
Queue Name	メッセージキューの名前を指定します。
表示名	Hub コンソールに表示されるメッセージキューの名前を指定します。

5. **【OK】** をクリックします。

メッセージキューがメッセージキューサーバーに追加されました。

6. 右ペインで、**【メッセージトリガで使用】** オプションを選択します。

7. **【テスト】** をクリックします。

メッセージキューのテスト結果が表示されます。

手順 6. Informatica Data Director のサーバーリソースの設定

Informatica Data Director (IDD) を使用する場合は、JNDI URL リソースを設定します。

1. weblogic-jndi-startup-1.3.jar ファイルをソースディレクトリからターゲットディレクトリにコピーします。
ソース: <MDM Hub installation directory: MDM Hub のインストールディレクトリ>/hub/server/lib
ターゲット: <WebLogic インストールディレクトリ>/domains/<ドメイン名>/lib
2. WebLogic Server 管理コンソールで、[環境] > [スタートアップクラスとシャットダウンクラス] をクリックします。
3. JNDI URL リソースを設定するには、JndiServerDir スタートアップクラスの次のプロパティを設定します。

クラスプロパティ	値
クラス名	nz.co.senanque.jndi.WebLogicJndiStartup
デプロイメント順序	1000
引数	url/hubserver/home<java.net.URL>=file:///<Hub サーバーインストールディレクトリ>

4. スタートアップクラスのターゲットを設定します。

WebLogic の再起動

インストールプロセスにより、WebLogic Server の AnonymousAdminLookupEnabled メソッドが有効になります。AnonymousAdminLookupEnabled メソッドは、オペレーショナル参照ストアの登録のために有効にされる必要があります。Hub Server のインストール後に WebLogic Server を再起動しないと、オペレーショナル参照ストアが失敗します。

メタデータキャッシュの構成（省略可能）

メタデータキャッシュは、データオブジェクト、リポジトリオブジェクト、検索トークンなどのアイテムを管理します。MDM Hub は、Infinispan を使用してメタデータキャッシュを実行します。Infinispan は、Hub サーバーと共にインストールされます。Hub サーバーが使用するキャッシュの場合、Infinispan 設定ファイルにはデフォルトの属性値が含まれます。

キャッシュのデフォルトの属性値を使用して MDM Hub ハブを実行します。パフォーマンスの問題が発生した場合は、環境にさらに適合するように属性値を微調整できます。

次の表は、デフォルトの属性値をまとめたものです。

Infinispan の要素と属性	デフォルト値	説明
locking acquire-timeout	60000	Hub サーバーがロックを取得しようとする最大時間。
transaction stop-timeout	30000	キャッシュが停止したときに、この属性は、Hub サーバーがリモートおよびローカルトランザクションを完了するまでに Infinispan が待機する最大時間を設定します。
transport cluster	infinispan-cluster	基本になるグループ通信クラスタの名前。
transport stack	UDP	設定のタイプ: UDP または TCP。設定は、jgroups-udp.xml ファイルおよび jgroups-tcp.xml ファイルで定義されます。
transport node-name	\$node\$	現在のノードの名前。Hub サーバーはこの属性を設定します。 ノード名のデフォルトは、ホスト名と乱数の組み合わせです。この番号は、同じホスト上の複数のノードを区別します。
transport machine	\$machine\$	ノードが実行されるマシンの ID。Hub サーバーはこの属性を設定します。
expiration lifespan	--	キャッシュエントリの最大存続期間（ミリ秒単位）。キャッシュエントリが存続期間を超えると、エントリはクラスタ内で有効期限が切れます。 パフォーマンスを最適化する必要がある場合は、DISABLE_WHEN_LOCK、DATA_OBJECTS、および REPOS_OBJECTS の各キャッシュの存続期間を長くします。 例えば、存続期間を長くして、1 時間（3600000）から 1 日（86400000）にすることができます。 各キャッシュには、この属性の独自のデフォルト値があります。デフォルト値を見つけるには、infinispanConfig.xml ファイルを開きます。
expiration interval	--	存続期間を確認するための最大間隔。パフォーマンスを最適化する必要がある場合は、DISABLE_WHEN_LOCK、DATA_OBJECTS、および REPOS_OBJECTS の各キャッシュの間隔を長くします。 例えば、間隔を 5 秒（5000）から 5 分（300000）に増やすことができます。 各キャッシュには、この属性の独自のデフォルト値があります。デフォルト値を見つけるには、infinispanConfig.xml ファイルを開きます。

Infinispan 属性の編集

メタデータキャッシュ属性を設定するには、Hub サーバーの `infinispanConfig.xml` ファイルを編集します。
Infinispan 設定のヘルプについては、Infinispan のマニュアルを参照してください。

注: プロセスサーバーには、Infinispan 設定ファイルもあります。デフォルトの属性値は十分に機能するはずですが、プロセスサーバーのパフォーマンスに問題があることに気付く場合は、属性値を微調整できます。

1. 次のディレクトリに移動します。 <MDM Hub installation directory: MDM Hub のインストールディレクトリ>/hub/server/resources
2. 次のファイルのバックアップコピーを作成します。infinispanConfig.xml
3. infinispanConfig.xml ファイルを開き、Infinispan バージョン番号を見つけます。これは xsi:schemaLocation 属性内にあります。

4. その Infinispan バージョンのマニュアルを確認します。

注: 次の URL で、パスに # が含まれている場合は、バージョン番号を置き換えます。#.

- 設定スキーマを表示するには、ファイルの `xsi:schemaLocation` 属性に含まれている URL に移動します。
- 属性の詳細を知るには、<https://docs.jboss.org/infinispan/<#.#.x>/configdocs/> に移動してください。
- Infinispan の詳細を知るには、<http://infinispan.org/docs/<#.#.x>/> に移動し、「Frequently Asked Questions」リンクを選択します。

5. ファイルを編集して保存します。

Hub コンソールの起動

MDM Hub にアクセスするには、HTTP または HTTPS 接続を使用して Hub コンソールを起動します。

Hub コンソールを開始する前に、次の情報があることを確認してください。

- ホスト名と URL のポート番号
- ユーザー名とパスワード
- HTTPS 接続を介して Hub コンソールにアクセスする場合のクライアントマシンの SSL 証明書

1. ブラウザウィンドウを開いて、以下の URL を入力します。

`http://<MDM Hub host: MDM Hub ホスト>:<port number: ポート番号>/cmx/`

[ハブコンソールの起動] ページが表示されます。

2. ユーザー名とパスワードを入力し、**[ダウンロード]** をクリックします。

Hub コンソールのダウンロードを起動するために必要な MDM Hub アプリケーション JAR ファイル。

注: MDM Hub アプリケーション JAR ファイルをダウンロードできない場合は、MDM 管理者に連絡してください。管理者は、次のディレクトリから JAR ファイルを配布できます。 <MDM Hub installation directory: MDM Hub のインストールディレクトリ>/hub/server/resources/hub

3. アプリケーション JAR ファイルを実行します。

注: クライアントマシンに SSL 証明書がなく、HTTPS 接続を介して Hub コンソールにアクセスする場合は、SSL 証明書をインストールする必要があります。SSL 証明書をインストールするには、次の手順を実行します。

- 次のコマンドを実行して、ローカルのクライアントマシンの Java キーストアに証明書をインポートします。

```
keytool -import -trustcacerts -alias <certificate alias name> -file <certificate alias file> -keystore <local java cacerts keystore location>
```

- 次のコマンドを実行して、証明書を含むトラストストアファイルの場所とパスワードを渡します。

```
java -Djavax.net.ssl.trustStore=<truststore file location> -Djavax.net.ssl.trustStorePassword=<truststore_password> -jar hubConsole.jar
```

デフォルトの cacert ファイルではなく、すべてのカスタム信頼証明書を含む別のトラストストアを使用します。アプリケーションサーバーを管理するチームから証明書を取得します。サーバーでは、自己署名証明書またはセキュリティ証明書が使用されている可能性があります。サーバーでバージョンを変更した場合にのみ、.jar ファイルをダウンロードしてください。.jar ファイルをダウンロードをした場合は、毎回同じコマンドを使用してこのファイルを起動します。

4. アプリケーションの最大メモリ割り当てプールを指定するには、次のコマンドを実行します。

```
java -Xmx<n>G -jar hubConsole.jar
```

<n>は、GB 単位の最大メモリ割り当てです。

【Informatica MDM Hub ログイン】 ダイアログボックスが表示されます。

5. ユーザー名とパスワードを入力します。
6. 特定の Hub サーバーノードに接続する場合、またはロードバランサあるいはリバースプロキシサーバーを使用する場合は、[接続プロパティ] フィールドで事前設定された接続パラメータを上書きします。

このパラメータは次の形式で入力します。

<host name>:<port name>

ここで、ホスト名とポート名は、Hub サーバーのホスト名とポート名、または使用するロードバランサあるいはリバースプロキシサーバーのホスト名とポート名を使用します。

7. **【OK】** をクリックします。

【データベースの変更】 ダイアログボックスが表示されます。

8. ターゲットデータベースを選択します。

ターゲットデータベースは MDM Hub マスターデータベースです。

9. リストから言語を選択して、**【接続】** をクリックします。

Hub コンソールのユーザーインターフェイスが、選択した言語で表示されます。Hub コンソールユーザーインターフェイスを表示する言語を変更する場合は、言語を選択して Hub コンソールを再起動します。

オペレーショナル参照ストアの登録

オペレーショナル参照ストアを作成したら、それを Hub コンソールで登録する必要があります。オペレーショナル参照ストアを単一の MDM Hub マスターデータベースに登録します。

1. Hub コンソールを起動します。

【データベースの変更】 ダイアログボックスが表示されます。

2. **【MDM Hub マスターデータベース】** を選択して、**【接続】** をクリックします。

3. **【設定】** ワークベンチで、**【データベース】** ツールをクリックします。

4. **【書き込みロック】** メニューから **【ロックの取得】** をクリックします。

5. [データベース] ペインで、**【データベースの登録】** ボタンをクリックします。

Informatica MDM Hub 接続ウィザードが表示されます。

6. Microsoft SQL Server データベースタイプオプションを選択して、**【次へ】** をクリックします。

7. データベースの接続プロパティを設定します。

- a. [接続プロパティ] ページで、接続プロパティを指定し、**【次へ】** をクリックします。

以下の表に、接続のプロパティを示します。

プロパティ	説明
データベース表示名	Hub コンソールに表示されるオペレーショナル参照ストアの名前。
マシン識別子	Hub ストアインスタンスからのレコードを一意に識別するためにキーに割り当てられるプレフィックス。
データベースホスト名	Microsoft SQL Server データベースをホストするサーバーの IP アドレスまたは名前。
ポート	Microsoft SQL Server データベースのポート。デフォルトは 1433。
データベース名	オペレーショナル参照ストアの名前。
パスワード	オペレーショナル参照ストアのユーザー名に関連付けられているパスワード。
DDM 接続 URL	オプション。Dynamic Data Masking アプリケーションに接続するための URL。この Dynamic Data Masking アプリケーションの URL は、Dynamic Data Masking のホスト名およびポート番号を使用する点を除けば、データベースへの接続に使用する URL と似ています。

- b. [接続プロパティ] ページで、接続プロパティを指定し、[次へ] をクリックします。
- c. サマリを確認し、追加の接続プロパティを指定します。

以下の表に、設定可能な追加の接続プロパティを示します。

プロパティ	説明
接続 URL	接続 URL。接続ウィザードでは、デフォルトで接続 URL が生成されます。
登録後にデータソースを作成する	登録後にアプリケーションサーバーのデータソースを作成する場合は選択します。このオプションを選択しない場合、手動でデータソースを設定する必要があります。 注: アプリケーションサーバークラスタ環境で、オペレーショナル参照ストア用のデータソースと接続プールを手動で作成します。

8. [完了] をクリックします。
[データベースの登録] ダイアログボックスが表示されます。
9. [OK] をクリックします。
MDM Hub でオペレーショナル参照ストアが登録されます。
10. 登録したオペレーショナル参照ストアを選択して、[データベース接続のテスト] ボタンをクリックします。
[データベースのテスト] ダイアログに、データベース接続テストの結果が表示されます。
11. [OK] をクリックします。
オペレーショナル参照ストアが登録され、データベースへの接続がテストされます。

第 6 章



Process サーバーのインストール

この章では、以下の項目について説明します。

- [プロセスサーバーのインストール, 67 ページ](#)
- [インストーラワークフローの確認, 68 ページ](#)
- [インストールの値の収集, 69 ページ](#)
- [Process サーバーをインストールウィザードからインストールする, 71 ページ](#)
- [プロセスサーバーをコマンドラインからインストールする \(UNIX のみ\), 72 ページ](#)
- [Process サーバーをサイレントモードでインストールする, 73 ページ](#)
- [管理対象サーバーを含む環境に Process サーバーをインストールする, 73 ページ](#)

プロセスサーバーのインストール

インストールウィザード、サイレントインストールスクリプト、または UNIX システムではコマンドラインスクリプトを使用して、プロセスサーバーをインストールできます。インストール前のタスクを完了し、インストーラの開始前に必要な情報を収集した場合、インストールプロセスには約 15 分かかります。

	STOP! インストール前のタスクを完了しましたか? インストーラを実行する前にインストール前のタスクを完了しないと、インストールは失敗します。
	インストール準備状況のチェックリスト <ul style="list-style-type: none"><input type="checkbox"/> MDM 実装プランを作成しました。<input type="checkbox"/> サーバーがシステム要件を満たしていることを確認しました。<input type="checkbox"/> オペレーティングシステムとソフトウェアのバージョンがサポートされていることを確認しました。<input type="checkbox"/> オペレーティングシステムとソフトウェアバージョンの既知の制限事項を確認しました。<input type="checkbox"/> サポートされているバージョンのアプリケーションサーバーをインストールして設定しました。<input type="checkbox"/> サポートされているバージョンのデータベース管理システムをインストールして設定しました。<input type="checkbox"/> 環境に合わせてインストール前の環境設定タスクを実行しました。<input type="checkbox"/> MDM ライセンスファイルをアクセス可能な場所に保存しました。

タスクを実行しなかった場合は、前の章に戻ってタスクを完了するためのヘルプを参照してください。

続行する準備ができたなら、次の手順を実行します。

1. インストールワークフローを確認します。
2. インストール中に入力するすべての値を収集します。
3. インストールウィザードまたはコマンドラインを使用するか、サイレントモードでインストールを開始します。

インストーラワークフローの確認

インストールウィザード、コマンドラインプロンプト、サイレントインストールスクリプトのいずれを使用しても、インストーラは同じ順序で手順を実行します。決定ポイントを念頭に置いて、インストールワークフローに従う必要があります。

次の図は、Process サーバーのインストーラワークフローの手順を示しています。

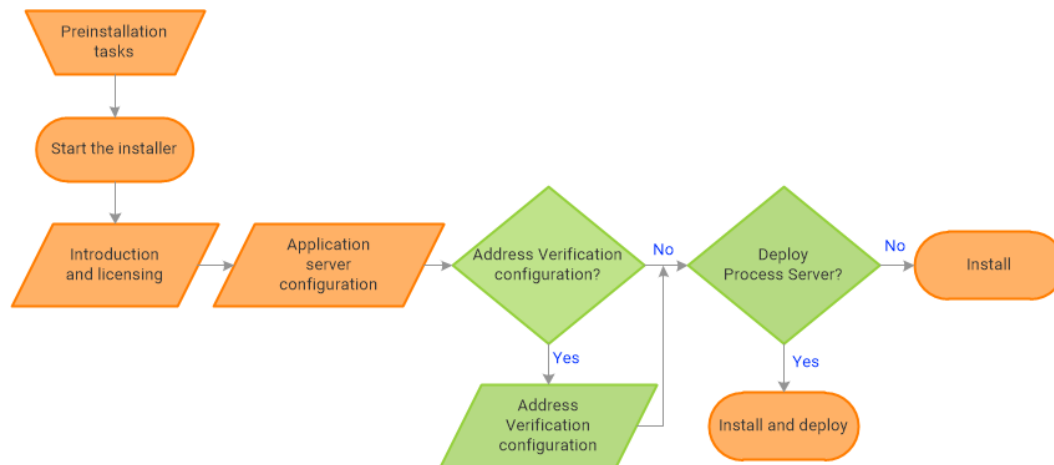

インストールプロセスの決定ポイントについて確認してください。実装プランを参照して、次の各決定ポイントで実行するパスを把握してください。

1. **Address Verification を設定しますか?** 管理者は、レコードに含まれるアドレスを解釈、処理、およびフォーマットするために Informatica Address Verification を使用します。承認済みユーザーは、マスターデータが更新される前に、レコードに含まれているアドレスを検証、修正、および認証できます。

注: サポートされているバージョンの Informatica Address Verification をすでにインストールしている場合は、設定およびパラメータファイルの場所と実行するアドレス処理のタイプを設定します。それ以外の場合は、デフォルトのファイルの場所を使用して、実行するアドレス検証のタイプを指定します。

2. **プロセスサーバーをデプロイしますか?** インストーラが postInstallSetup スクリプトを実行できるようにします。他の重要なタスクの中で、スクリプトはプロセスサーバーをアプリケーションサーバーにデプロイします。または、インストーラの終了後に postInstallSetup スクリプトを実行することもできます。

インストールの値の収集

インストーラを実行する前に、インストールの値を収集します。インストーラはアプリケーションサーバー、データベース管理システム、およびその他のコンポーネントに関する情報を求めるプロンプトを表示します。これらの表を印刷して環境に応じた値を追加することをお勧めします。

アプリケーションサーバー: Oracle WebLogic Server

次の表を使用して、インストールに必要な WebLogic サーバーの詳細を収集します。

プロパティ	説明	デフォルト値	サーバー 1 の値
WebLogic サーバードメインのインストールディレクトリ	WebLogic サーバードメインのディレクトリの場所。	-	
ホスト	WebLogic サーバーがインストールされるマシンのホスト名または IP アドレス。 localhost は使用しないでください。	localhost	
リスニングポート	WebLogic サーバーがリスンするポート番号。	7001	
サーバー名	プロセスサーバーをデプロイする WebLogic ドメインのサーバーの名前。	-	
ユーザー名	管理特権のある WebLogic サーバーユーザーの名前。	WebLogic	
パスワード	WebLogic サーバー管理者ユーザーのパスワード。	-	

クラスタ環境では、その他の WebLogic インスタンスの詳細を次の表に追加します。

プロパティ	サーバーインスタンス 2 の値	サーバーインスタンス 3 の値	サーバーインスタンス 4 の値
WebLogic サーバードメインのインストールディレクトリ			
ホスト			
リスニングポート			
サーバー名			
ユーザー名			
パスワード			

Informatica Address Verification

注: Informatica Address Verification は、旧名 AddressDoctor です。

Informatica Address Verification をインストールする予定がある場合は、次のプロパティを記録します。

プロパティ	説明	デフォルト値	サーバーインスタンス 1 の値
構成ファイル	Informatica Address Verification 構成ファイル SetConfig.xml の場所。このファイルを使用して、参照アドレスデータベース、Informatica Address Verification のロック解除コード、メモリ設定などの一般的な設定を行います。 すでに Address Verification をインストールしている場合は、構成ファイルの場所を使用します。それ以外の場合は、デフォルトのファイルの場所を使用します	<MDM Hub installation directory>\hub\cleanse \resources \AddressDoctor \5\SetConfig.xml	
パラメータファイル	Informatica Address Verification パラメータファイル Parameters.xml の場所。このファイルを使用して、Informatica Address Verification のアドレス解釈、処理、およびフォーマットの方法を設定します。 すでに Address Verification をインストールしている場合は、パラメータファイルの場所を使用します。それ以外の場合は、デフォルトのファイルの場所を使用します	<MDM Hub installation directory>\hub\cleanse \resources \AddressDoctor \5\Parameters.xml	
修正タイプ	実行するアドレス処理のタイプ。 次のいずれかの修正タイプを使用します。 - PARAMETERS_DEFAULT。デフォルトの修正タイプ。Parameters.xml ファイルで定義済みの修正タイプの使用を示します。 - PARSE_ONLY。アドレス要素を解析して適切なフィールドに割り当てます。 - CORRECT_ONLY。アドレスを郵便データと照合して検証し、アドレスを修正します。 - CERTIFY_ONLY。各国ごとの郵便当局の要件を満たすために、郵便認証に従ってアドレスを検証します。 - CORRECT_THEN_CERTIFY。アドレスを郵便データと照合して検証し、アドレスを修正します。次に、各国ごとの郵便当局の要件を満たすために、郵便認証に従ってアドレスを検証します。 - TRY_CERTIFY_THEN_CORRECT。各国ごとの郵便当局の要件を満たすために、郵便認証に従ってアドレスを検証します。アドレスの検証に失敗した場合、処理によりアドレスが郵便データと照合、検証され、アドレスが修正されます。	PARAMETERS_DEFAULT	

製品使用ツールキット

製品使用ツールキットにより、MDM 環境に関する情報が Informatica に送信されます。この情報は、トラブルシューティングに役立てるため、および使用環境に対する推奨事項を提供するために Informatica グローバルカスタマサポートによって使用されます。ツールキットによる Informatica への情報送信を希望しない場合は、MDM をインストールした後にツールキットを無効化することができます。

次の表を使用して、製品使用ツールキットのインストールに必要な詳細を収集します。

プロパティ	説明	デフォルト値	インストールの値
業種	組織のビジネスに最も一致する業種。	-	
環境	インストールする環境のタイプ。 コマンドラインからインストールする場合、次のいずれかの番号を入力します。 - 1. プロダクション環境 - 2. テストまたは QA 環境 - 3. 開発環境	-	
ネットワークにプロキシサーバーが設定されていますか?	設定されている場合、プロキシサーバーの詳細を指定します。	いいえ	
ホスト	プロキシサーバーの名前または IP アドレス。	-	
ポート	プロキシサーバーにより使用されるポート番号。	-	
ドメイン名	プロキシサーバーがドメインの一部である場合は、ドメインの名前。	-	
ユーザー名	安全なプロキシサーバーを使用する場合は、MDM にアクセスできるユーザーの名前。	-	
パスワード	ユーザーのパスワード。	-	

Process サーバーをインストールウィザードからインストールする

プロセスサーバーをグラフィカルモードでインストールする場合、インストールウィザードを使用します。インストールウィザードでは手順を追ってインストールすることができます。

Hub サーバーとプロセスサーバーをインストールする際には、同じユーザー名を使用する必要があります。

1. アプリケーションサーバーを起動します。
2. 次のディレクトリに移動します。

<MDM Hub distribution directory: MDM Hub ディストリビューションディレクトリ>/<operating system name: オペレーティングシステム名>/mrncleanse

- オペレーティングシステムに応じたタスクを実行することでインストーラを開始します。

- **UNIX**。コマンドラインから、`./hub_cleansetup_install.bin` を実行します。
- **Windows**。File Explorer から、`hub_cleansetup_install.exe` をダブルクリックします。

Process サーバーのインストールウィザードが開始します。

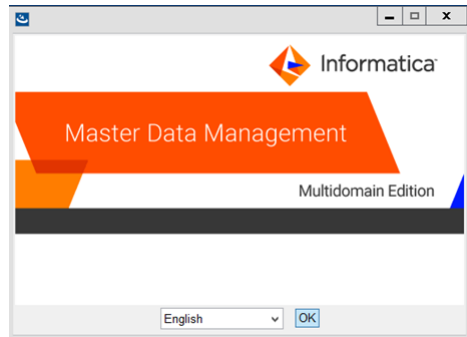

- 言語を選択して、**[OK]** をクリックします。
【概要】ウィンドウが表示されます。
- オンラインの指示に従います。プロンプトが表示されたら、収集したインストールの値を入力します。
- インストールの最後に、**[設定のサマリ]** ウィンドウで選択したオプションを確認します。
- 変更が必要な場合、**[前へ]** をクリックして、適切なウィンドウに戻ります。完了したら、**[次へ]** をクリックして最後のウィンドウに戻ります。
- [インストール]** をクリックします。
- [次の手順]** : 次の手順はインストーラから Process サーバーのデプロイを選択したかどうかによって異なります。
 - Process サーバーをインストーラからデプロイすることを選択した場合、Process サーバーをインストール後のタスクの一部としてデプロイする必要はありません。
 - Process サーバーを後でデプロイすることを選択した場合、Process サーバーをインストール後のタスクの一部としてデプロイする必要があります。

プロセスサーバーをコマンドラインからインストールする（UNIX のみ）

UNIX では、Process サーバーをコマンドラインからインストールできます。コマンドラインインストールを開始するスクリプトを実行します。

- アプリケーションサーバーを起動します。
- コマンドラインから次のディレクトリに移動します。
<MDM Hub distribution directory: MDM Hub ディストリビューションディレクトリ>/<operating system name: オペレーティングシステム名>/mrmcleanse
- 次のコマンドを実行します。
`./hub_cleansetup_install.bin -i console`
Process サーバーのインストールを要求するプロンプトが表示されます。

4. 収集したインストールの値を入力します。
括弧内に表示されたデフォルト値を使用するには、**Enter** を押します。
5. **【次の手順】**：インストールの完了後、次の手順は Process サーバーのデプロイを選択したかどうかによって異なります。
 - Process サーバーをインストーラからデプロイすることを選択した場合、Process サーバーをインストール後のタスクの一部としてデプロイする必要はありません。
 - Process サーバーを後でデプロイすることを選択した場合、Process サーバーをインストール後のタスクの一部としてデプロイする必要があります。

Process サーバーをサイレントモードでインストールする

サイレントモードでプロセスサーバーをインストールできます。サイレントインストールを開始する前に、サイレントインストールのプロパティファイルが設定されていることを確認します。

1. アプリケーションサーバーを起動します。
2. サイレントインストールプロパティファイルをターゲット環境にコピーします。
3. ターゲット環境で、オペレーティングシステムに応じたコマンドを実行します。
 - **UNIX**。 /hub_install.bin -f <absolute path to edited installer properties file>
 - **Windows**。 hub_install.exe -f <absolute path to edited installer properties file>自動インストーラがバックグラウンドで実行します。プロセスにしばらく時間がかかる場合があります。
4. インストーラによる Process サーバーのデプロイを選択した場合、postinstallSetup.log をチェックして、正常にインストールされたかどうかを確認します。
log ファイルは、次のディレクトリにあります。
<MDM Hub installation directory: MDM Hub のインストールディレクトリ>/hub/server/logs
5. **【次の手順】**：インストールの完了後、次の手順は Process サーバーのデプロイを選択したかどうかによって異なります。
 - Process サーバーをインストーラからデプロイすることを選択した場合、Process サーバーをインストール後のタスクの一部としてデプロイする必要はありません。
 - Process サーバーを後でデプロイすることを選択した場合、Process サーバーをインストール後のタスクの一部としてデプロイする必要があります。

管理対象サーバーを含む環境に Process サーバーをインストールする

Process サーバーアプリケーションをデプロイする必要がある管理サーバーとすべての管理対象サーバーに Process サーバーをインストールします。Process サーバーがインストールされたディレクトリの構造がすべてのノードで確実に同じになるようにしてください。

1. すべてのマシンで、WebLogic 管理サーバーと管理対象サーバーを開始します。

2. 次のディレクトリに移動します。

<MDM Hub distribution directory: MDM Hub ディストリビューションディレクトリ>/<operating system name: オペレーティングシステム名>/mrncleanse

3. Process サーバーインストーラを管理サーバーまたは管理対象サーバーで起動するには、次のコマンドを実行します。

UNIX。 ./hub_cleansse_install.bin -DSIPERIAN_INSTALL_PREREQ_VALIDATION=false

Windows。 hub_cleansse_install.exe -DSIPERIAN_INSTALL_PREREQ_VALIDATION=false

Process サーバーのインストールウィザードが開始します。

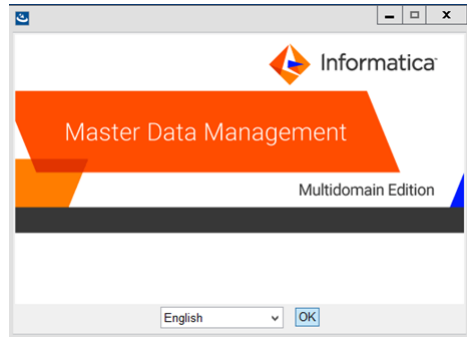

4. オンラインの指示に従います。プロンプトが表示されたら、収集したインストールの値を入力します。
5. **[次の手順]** : インストールの完了後、インストールを含むすべてのノードで Process サーバーを手動でデプロイします。

注: プライマリノードに対する自動デプロイメントを実行した場合、プライマリノードでの手動デプロイは必要ありません。

第 7 章

Process サーバーのインストール後のタスク

この章では、以下の項目について説明します。

- [インストールログファイルのコピー, 75 ページ](#)
- [バージョンとビルド番号の確認, 76 ページ](#)
- [プロセスサーバアプリケーションのデプロイ \(条件付き\), 76 ページ](#)
- [プロセスサーバーの保護された通信の有効化, 81 ページ](#)
- [Elasticsearch のインストールおよび設定, 81 ページ](#)
- [一致ポピュレーションの設定, 82 ページ](#)
- [プロセスサーバーとクレンジングエンジンの設定, 83 ページ](#)

インストールログファイルのコピー

インストールログファイルは、Process サーバーのインストールに失敗した場合に、問題を解決するのに役立ちます。ログファイルは、インストールドキュメントディレクトリにコピーしておきます。インストールの問題について問い合わせた場合は、Informatica グローバルカスタマサポートによりログファイルのコピーを求められることがあります。

次の表に、さまざまなタイプのインストールログファイルの説明を示します。

ログファイルのタイプ	説明
インストールログ	<ul style="list-style-type: none">- ファイル名。Informatica_MDM_Cleanse_Match_Server_Install_<timestamp>.xml- 場所。<MDM Hub installation directory>/hub/cleanse/UninstallerData/Logs- 内容。作成されたディレクトリ、インストールされたファイルおよび実行されたコマンドの名前、インストールされた各ファイルのステータス。
インストール前提条件ログ	<ul style="list-style-type: none">- ファイル名。installPrereq.log- 場所。<MDM Hub installation directory>/hub/cleanse/Logs- 内容。インストーラによって実行される前提条件チェックのログ。
デバッグログ	<ul style="list-style-type: none">- ファイル名。infamdm_installer_debug.txt- 場所。<MDM Hub installation directory>/hub/cleanse/- 内容。インストール中に行う選択、およびインストーラによって実行されるアクションに関する詳細情報。

ログファイルのタイプ	説明
インストール後のセットアップログ	<ul style="list-style-type: none"> - ファイル名。postInstallSetup.log - 場所。<MDM Hub installation directory>/hub/cleanse/logs - 内容。インストール後プロセス中にインストーラによって実行されるアクション、およびインストール後プロセスで発生するエラーのサマリ。
プロセスサーバーのログ	<ul style="list-style-type: none"> - ファイル名。cmxserver.log - 場所。<MDM Hub installation directory>/hub/cleanse/logs - 内容。プロセスサーバーの操作のサマリ。
WebLogic サーバーのログ	<ul style="list-style-type: none"> - ファイル名。access.log、<WebLogic server>.log、および<WebLogic domain>.log - 場所。<Weblogic domain>/servers/<Weblogic server>/logs - 内容。メッセージの処理ステータス、JMS の接続ステータス、トランザクション詳細、Java 例外、ファイルアクセス詳細が含まれます。

バージョンとビルド番号の確認

正しいバージョンとビルド番号のプロセスサーバーがインストールされていることを確認します。

1. コマンドプロンプトを開き、次のディレクトリに移動します。<MDM Hub installation directory: MDM Hub のインストールディレクトリ>/hub/cleanse/bin
2. プロセスサーバーのバージョンとビルド番号を確認するには、次のコマンドを実行します。
 UNIX の場合: versionInfo.sh
 Windows の場合: versionInfo.bat
注: AIX システムの場合は、</jre/bin ディレクトリから Java を実行するように、Java home: Java homeversionInfo.sh スクリプトを変更します。

プロセスサーバーアプリケーションのデプロイ（条件付き）

プロセスサーバーアプリケーションのデプロイメントが必要なシナリオがある場合は、プロセスサーバーアプリケーションをデプロイします。

次のいずれかのシナリオでプロセスサーバーアプリケーションをデプロイする必要があります。

- インストールは、アプリケーションサーバーのマルチノード環境またはクラスタ環境にあります。
- インストールは完了したが、インストール中に実行した postInstallSetup スクリプトが失敗する。
- インストール中に postInstallSetup スクリプトをスキップした。

次の手順を実行して、プロセスサーバーアプリケーションをデプロイします。

1. プロセスサーバーが Hub サーバーと同じアプリケーションサーバーインスタンスにインストールされていない場合は、データソースを作成します。
2. プロセスサーバーアプリケーション siperian-mrm-cleanse.ear をデプロイします。

3. 管理対象サーバーがある環境にデプロイする場合は、デプロイメントのターゲットを指定します。

手順 1. データソースの作成（条件付き）

Process サーバーが Hub サーバーと同じアプリケーションサーバーインスタンスにデプロイされていない場合は、アプリケーションサーバーのデータソースを設定します。

1. JDBC ドライバをインストールします。
2. MDM Hub マスタデータベースのデータソースを作成します。
3. オペレーショナル参照ストアのデータソースを作成します。

手順 1.JDBC ドライバのインストール

MDM Hub マスタデータベースとオペレーショナル参照ストア（ORS）のデータソースを作成する前に、JDBC ドライバをインストールします。

サポートされているバージョンの JDBC ドライバの取得方法については、Microsoft にお問い合わせください。

1. JDBC ドライバを次のディレクトリにコピーします。
<WebLogic installation directory: WebLogic のインストールディレクトリ>/wlserver/server/lib
2. 次のファイルの `__CLASSPATH` 変数に、JDBC ドライバへのパスを追加します。
UNIX の場合:<WebLogic domain: WebLogic ドメイン>/bin/commEnv.sh
Windows の場合:<WebLogic domain: WebLogic ドメイン>\bin\commEnv.cmd
注: 他の WebLogic Server ライブラリへのパスの前に、JDBC ドライバへのパスを配置します。

手順 2.MDM Hub マスタデータベースのデータソースの作成

JDBC ドライバをインストールした後で、MDM Hub マスタデータベース用のデータソースを作成します。

1. WebLogic 管理コンソールで、**[ロックして編集]** ボタンをクリックしてロックを取得します。
2. **[サービス]** > **[JDBC]** > **[データソース]** をクリックし、**[新規作成]** をクリックします。
[JDBC データソースのプロパティ] ページが表示されます。
3. 以下のデータソースのプロパティを指定してください。

プロパティ	説明
名前	JDBC データソースの名前。「MDM Master Data Source」という名前を付けます。
JNDI 名	JDBC データソースが関連付けられる場所への JNDI パス。jdbc/siperian-cmx_system-ds と指定します。
データベースタイプ	接続先にするデータベースのタイプ。 [MS SQL Server] を選択します。
データベースドライバ	データベースへの接続に使用する JDBC ドライバ。 [MS SQL Server ドライバ (Type 4 XA) バージョン: 2005 以降] を選択します。

4. **[次へ]** をクリックし、**[次へ]** をもう一度クリックします。
[接続プロパティ] ページが表示されます。

5. 次の接続プロパティの値を入力します。

プロパティ	説明
データベース名	接続するデータベースの名前。
ホスト名	データベースをホストするサーバーの DNS 名または IP アドレス。7001 以外の WebLogic ポートに MDM Hub アプリケーションをデプロイするには、WebLogic ホストのホスト名と IP アドレスを設定します。localhost は使用しないでください。
ポート	データベースサーバーが接続リクエストをリスンするポート。
データベースユーザー名	データソース内の各接続に使用するデータベースユーザー名。
パスワード	データベースユーザーアカウントのパスワード。
パスワードの確認	データベースユーザーアカウントのパスワード。

6. **【次へ】** をクリックします。

【データベース接続のテスト】 ページが表示されます。

7. **【設定のテスト】** をクリックして、ドライバ接続をテストします。

テストに失敗した場合は、**【接続プロパティ】** ページ内の値を更新し、成功するまで接続を繰り返し試行する必要があります。

8. **【次へ】** をクリックし、データソースをデプロイするサーバーを選択します。

9. **【完了】** をクリックし、**【変更のアクティブ化】** をクリックします。

手順 3. オペレーショナル参照ストアのデータソースの作成

各オペレーショナル参照ストアのデータソースを作成します。

1. WebLogic 管理コンソールで、**【ロックして編集】** ボタンをクリックしてロックを取得します。

2. **【サービス】** > **【JDBC】** > **【データソース】** をクリックし、**【新規作成】** をクリックします。

【JDBC データソースのプロパティ】 ページが表示されます。

3. 以下のデータソースのプロパティを指定してください。

プロパティ	説明
名前	JDBC データソースの名前。「MDM ORS Data Source」という名前を付けます。
JNDI 名	JDBC データソースが関連付けられる場所への JNDI パス。jdbc/siperian- <Microsoft SQL Server host name>-<Operational reference Store name>-ds を指定します。
データベースタイプ	接続先にするデータベースのタイプ。 【MS SQL Server】 を選択します。
データベースドライバ	データベースへの接続に使用する JDBC ドライバ。 【MS SQL Server ドライバ (Type 4 XA) バージョン: 2005 以降】 を指定します。

4. **【次へ】** をクリックし、**【次へ】** をもう一度クリックします。

【接続プロパティ】 ページが表示されます。

5. 次の接続プロパティの値を入力します。

プロパティ	説明
データベース名	接続するデータベースの名前。
ホスト名	データベースをホストするサーバーの DNS 名または IP アドレス。7001 以外の WebLogic ポートに MDM Hub アプリケーションをデプロイするには、WebLogic ホストのホスト名と IP アドレスを設定します。localhost は使用しないでください。
ポート	データベースサーバーが接続リクエストをリスンするポート。
データベースユーザー名	データソース内の各接続に使用するデータベースユーザー名。
パスワード	データベースユーザーアカウントのパスワード。
パスワードの確認	データベースユーザーアカウントのパスワード。

6. **【次へ】** をクリックします。

【データベース接続のテスト】 ページが表示されます。

7. **【設定のテスト】** をクリックして、ドライバ接続をテストします。

テストに失敗した場合は、**【接続プロパティ】** ページ内の値を更新し、成功するまで接続を繰り返し試行する必要があります。

8. **【次へ】** をクリックし、データソースをデプロイするサーバーを選択します。

9. **【完了】** をクリックし、**【変更のアクティブ化】** をクリックします。

手順 2。プロセスサーバーアプリケーションのデプロイ（条件付き）

インストールがアプリケーションサーバーのマルチノード環境またはクラスタ環境内にある場合、あるいは postInstallSetup スクリプトがスキップされたか失敗した場合は、プロセスサーバーアプリケーションをデプロイします。

プロセスサーバーアプリケーションを、プロセスサーバーをインストールしたのと同じマシンにデプロイします。プロセスサーバーアプリケーションは、それに関連付けられているプロセスサーバーのインストールを見つけることができる必要があります。そのため、アプリケーション EAR ファイルを別のマシンへのデプロイメントのためにコピーしないでください。例えば、プロセスサーバーをテストマシンにインストールし、アプリケーションを本番マシンにデプロイしたとします。本番マシンにデプロイされたアプリケーションは、テストマシン上のインストールを見つけることができません。

次のいずれかの手順を使用して、プロセスサーバーアプリケーションをデプロイします。

デプロイメント用スクリプトの使用

postInstallSetup スクリプトを実行して、プロセスサーバーアプリケーションをデプロイします。

手動デプロイ

プロセスサーバーアプリケーションを手動でデプロイします。

プロセスサーバーアプリケーションのデプロイでのスクリプトの使用（条件付き）

PostInstallSetup スクリプトを実行して、プロセスサーバーアプリケーションをデプロイできます。WebLogic 管理サーバーで PostInstallSetup スクリプトを実行する必要があります。

重要: インストールがアプリケーションサーバーのマルチノード環境またはクラスタ環境にある場合は、まず 1 つのノードにプロセスサーバーアプリケーションをデプロイし、次に他方のノードにプロセスサーバーアプリケーションをデプロイします。プロセスサーバーアプリケーションは、必ずプロセスサーバーをインストールしたのと同じマシンにデプロイしてください。

1. WebLogic を起動します。管理対象サーバーがある環境にインストールした場合は、WebLogic 管理サーバーとすべての管理対象サーバーを起動します。
2. 管理対象サーバーがあり、管理サーバーと管理対象サーバーはそれぞれ異なるマシン上にある環境を使用している場合は、siperian-mrm-cleanse.ear デプロイメントファイルを、管理サーバーのプロセスサーバーインストールディレクトリにコピーします。

デプロイメントファイルは、次のディレクトリにあります。<MDM Hub installation directory: MDM Hub のインストールディレクトリ>/hub/cleanse

3. コマンドプロンプトを開き、次のディレクトリに移動します。

<MDM Hub installation directory: MDM Hub のインストールディレクトリ>/hub/cleanse

4. PostInstallSetup スクリプトを実行します。

UNIX の場合: ./postInstallSetup.sh -Dweblogic.password=<Weblogic のパスワード> -Ddatabase.password=<データベースのパスワード>

Windows の場合: postInstallSetup.bat -Dweblogic.password=<Weblogic のパスワード> -Ddatabase.password=<データベースのパスワード>

詳細については、WebLogic のマニュアルを参照してください。

プロセスサーバーアプリケーションの手動でのデプロイ（条件付き）

WebLogic アプリケーションサーバーに Process サーバーを手動でデプロイできます。プロセスサーバーアプリケーションは、プロセスサーバーのインストールディレクトリからデプロイする必要があります。

1. 既存のデプロイメントがある場合は、WebLogic Server 管理コンソールを使用して、siperian-mrm-cleanse.ear をデプロイ解除します。
2. WebLogic Server 管理コンソールを使用して、siperian-mrm-cleanse.ear をデプロイします。

EAR ファイルは、Process サーバーインストールディレクトリからデプロイする必要があります。

アプリケーションのデプロイの詳細については、WebLogic のマニュアルを参照してください。

手順 3. 管理対象サーバーがある環境でのデプロイメントのターゲットの指定（条件付き）

管理対象サーバーがある環境にデプロイする場合、WebLogic Server 管理コンソールでデプロイメントのターゲットを指定します。

1. WebLogic Server 管理コンソールを起動します。
2. siperian-mrm-cleanse.ear デプロイメントのターゲットとしてすべての管理対象サーバーを指定します。

3. プロセスサーバーと Hub サーバーインスタンスが異なる管理対象サーバーにある場合、以下のデータソースのターゲットとしてプロセスサーバーインスタンスのすべての管理対象サーバーを指定します。
 - MDM Hub マスタデータベースのデータソース
 - オペレーショナルリファレンスストアのデータソース
4. すべての管理対象サーバーが、起動クラスおよびシャットダウンクラスのためのターゲットであることを確認します。

詳細については、WebLogic のマニュアルを参照してください。

プロセスサーバーの保護された通信の有効化

各プロセスサーバーには、署名済み証明書が必要です。Hub コンソールを使用して HTTPS プロトコルを有効化し、プロセスサーバーごとに保護されたポートを指定します。

1. 証明書ストアで、プロセスサーバー向けの署名済み証明書を作成します。
2. アプリケーションサーバーが証明書ストアにアクセスできることを確認します。
3. Hub コンソールにログインします。
4. オペレーショナルリファレンスストアデータベースを選択します。
5. 書き込みロックを取得します。
6. **【ユーティリティ】** ワークベンチで、**【プロセスサーバー】** を選択します。
7. プロセスサーバーを選択して、**プロセスサーバーの編集** アイコンをクリックします。
[プロセスサーバーの追加/編集] ダイアログボックスが表示されます。
8. **【ポート】** が保護されたポートであることを確認します。
9. **【保護された接続 (HTTPS)】** チェックボックスを選択します。
10. **【OK】** をクリックします。
11. リストに表示されるその他のプロセスサーバーを確認します。

Elasticsearch のインストールおよび設定

検索を使用するには、MDM Hub 用に Elasticsearch をインストールおよび設定します。

検索のインストールおよび構成の詳細については、*Multidomain MDM の設定ガイド*の「Elasticsearch を使用した検索」の章を参照してください。

一致ポピュレーションの設定

一致ポピュレーションには、マッチプロセスに使用する標準ポピュレーションセットが含まれます。サポートされている国、言語、またはポピュレーションごとに標準ポピュレーションセットがあります。マッチルールに使用する一致ポピュレーションを有効にする必要があります。

一致ポピュレーションは、Informatica MDM Hub のインストールの *population.ysp* ファイルとして用意されています。ポピュレーション名は ysp ファイル名と同じです。Japanese ポピュレーションを追加する際に、Person_Name_Kanji 一致フィールドを使用する場合は、_Kanji をポピュレーション名に追加します。例えば、Japan_Kanji または Japan_i_Kanji になります。この場合、標準の Person_Name 一致フィールドは使用できません。

使用するポピュレーションには、SSA-Name3 バージョンの MDM Hub との互換性が必要です。追加のポピュレーションファイルが必要な場合、または更新されたポピュレーションファイルを新しいバージョンにアップグレードする必要がある場合は、Informatica グローバルカスタマサポートにお問い合わせください。この製品で要求する最初のポピュレーションファイルは無料です。他の国用のポピュレーションファイルが必要な場合や、MDM Hub の最新バージョンにアップグレードするために更新されたポピュレーションファイルが必要な場合があります。

一致ポピュレーションの有効化

一致ルールに使用する一致ポピュレーションを有効にする必要があります。

1. *<population>.ysp* ファイルを以下の場所にコピーします。

UNIX の場合:<infamdm_install_directory>/hub/cleanse/resources/match

Windows の場合:<infamdm_install_directory>\hub\cleanse\resources\match

2. C_REPOS_SSA_POPULATION メタデータテーブルで、ポピュレーションが登録されていることを確認します。

MDM Hub インストールのシードデータベースには、C_REPOS_SSA_POPULATION テーブルに登録されたいくつかのポピュレーションがありますが、有効にはなっていません。

3. C_REPOS_SSA_POPULATION テーブルにポピュレーションが含まれていない場合、それをテーブルに追加して有効にします。

ポピュレーション名は ysp ファイル名と同じです。例えば、ysp ファイル名が US.ysp の場合、ポピュレーション名は US です。

ポピュレーションをオペレーショナルリファレンスストアに追加するには、以下の手順を実行します。

- a. 以下のディレクトリにある add_std_ssa_population.bat スクリプトを実行します。

<infamdm_install_directory>\server\resources\database\custom_scripts\MSSQL

- b. 以下の表に説明する内容に従ってプロンプトに回答します。

プロンプト	説明
CMX_ORC データベースの Microsoft SQL Server インスタンスのホスト名 ("localhost")	Microsoft SQL Server インスタンスのホストの名前。
cmx_ors ユーザー名 ("cmx_ors")	オペレーショナルリファレンスストアのユーザー名。

プロンプト	説明
cmx_ors ユーザーパスワード	オペレーショナルリファレンスストアのパスワード。
ポピュレーション名を入力します（注: Japan ポピュレーションまたは Japan_i ポピュレーションに Person_Name_Kanji を使用する場合は、接尾辞「_Kanji」を名前の最後に追加します）。デフォルトは (" ")	ポピュレーションの名前。
ROWID_SSA_POP の値を入力します（例: INFA.0001）。デフォルトは (INFA.0001)	C_REPOS_SSA_POPULATION メタデータテーブルの ROWID_SSA_POP カラムの一意の値。

ポピュレーションは C_REPOS_SSA_POPULATION テーブルに登録されています。

- c. 次のコマンドを実行して、ポピュレーションを有効にします。

```
USE <Operational Reference Store user>
GO
UPDATE [dbo].[C_REPOS_SSA_POPULATION] SET ENABLED_IND = 1 WHERE POPULATION_NAME = '<Your Population>'
```

- ポピュレーションが有効化されたら、Process サーバーを再起動します。
- Hub コンソールにログインし、ポピュレーションが有効になっていることを確認します。
ポピュレーションは、ベースオブジェクトの【一致/マージ設定】ユーザーインターフェースに表示されます。

プロセスサーバーとクレンジングエンジンの設定

Process サーバーをインストールすると、Process サーバーを使用してクレンジングエンジンを設定できます。

クレンジングエンジンの設定に関する詳細については、『*Multidomain MDM のクレンジングアダプタガイド*』を参照してください。

第 8 章

アプリケーションサーバーに対する ActiveVOS のインストール後のタスク

この章では、以下の項目について説明します。

- [WebLogic 環境での信頼されたユーザーの作成, 84 ページ](#)
- [WebLogic クラスタ環境での ActiveVOS のインストールおよびデプロイ, 85 ページ](#)
- [安全な ActiveVOS 通信のための WebLogic の設定, 86 ページ](#)
- [デフォルトのセキュリティレلمの編集, 86 ページ](#)
- [ActiveVOS ロールの追加, 86 ページ](#)
- [WebLogic でのユーザーおよびグループの設定, 87 ページ](#)

WebLogic 環境での信頼されたユーザーの作成

ActiveVOS ワークフローエンジンを使用するには、アプリケーションサーバーで abTrust、abServiceConsumer、および abTaskClient のロールを持つ信頼されたユーザーを作成します。

この信頼されたユーザーは、Hub コンソールの ActiveVOS ワークフローアダプタユーザーと同じユーザーです。信頼されたユーザーの名前は、アプリケーションサーバーの管理者ユーザーと同じ名前にすることはできません。

1. WebLogic コンソールで、次のロールを作成します。
 - abTrust
 - abServiceConsumer
 - abTaskClient
2. WebLogic コンソールで、信頼されたユーザーを作成し、そのユーザーを abTrust、abServiceConsumer、および abTaskClient の各ロールに割り当てます。
3. アプリケーションサーバーを再起動します。

WebLogic クラスタ環境での ActiveVOS のインストールおよびデプロイ

WebLogic クラスタ環境で、ActiveVOS コンソールを使用して MDM ID サービスプロバイダに接続するには、MDM Hub のインストール後に追加の手順を実行します。

Hub Server、埋め込み ActiveVOS およびプロセスサーバーのインストール後、次の手順を完了します。

1. WebLogic 作業マネージャを設定します。
2. WebLogic タイムマネージャを設定します。
3. JAAS アプリケーションログインの設定。
4. ActiveVOS サーバーおよび ActiveVOS Central のインストール。
5. ActiveVOS インストールファイルの編集。
6. ActiveVOS および Identity Resolution のデプロイ。

注: インストールおよびデプロイ手順は、WebLogic のバージョンによって異なる可能性があります。お使いの WebLogic のバージョンに特有の情報については、そのバージョン用の WebLogic のマニュアルを参照してください。

WebLogic 作業マネージャの設定

WebLogic 管理コンソールを使用して、ActiveVOS のエンタープライズおよびシステム作業マネージャを作成します。作業マネージャは、非同期 Bean を使用する ActiveVOS アプリケーションコンポーネント用のスレッドプールとして動作します。

1. WebLogic 管理コンソールから、[リソース] > [非同期 Bean] > [作業マネージャ] に移動します。
2. 次のプロパティを指定して作業マネージャを追加します。

プロパティ	作業マネージャ 1	作業マネージャ 2
名前	ActiveVOS エンタープライズ作業マネージャ	ActiveVOS システム作業マネージャ
JNDI 名	wm/ActiveVOS (推奨名)	wm/ActiveVOSSystem
スレッドの最小数	10	(5 ページ)
スレッドの最大数	150	50
スコープ	クラスタ	クラスタ
サービスのセキュリティおよび作業領域	有効	有効

注: WebLogic 作業マネージャを設定しない場合、ActiveVOS は独自の内部作業マネージャを使用します。WebLogic JNDI 名が推奨名と異なる場合は、WebLogic JNDI 名を入力します。

安全な ActiveVOS 通信のための WebLogic の設定

ActiveVOS と MDM Hub 間の通信にセキュアな HTTP (HTTPS) プロトコルを使用するには、アプリケーションサーバーを設定する必要があります。

1. WebLogic コンソールで、アプリケーションサーバーの SSL リスポートを有効にします。
2. コマンドプロンプトを開きます。
3. 次のディレクトリに移動します。
`<MDM Hub installation directory> MDM Hub のインストールディレクトリ>\hub\server`
4. 次のコマンドを実行します。
UNIX の場合:
`postinstallSetup.sh -Ddatabase.password=<MDM Hub Master Database password: MDM Hub マスターデータベースのパスワード> -Dweblogic.password=<WebLogic password: WebLogic パスワード>`
Windows の場合:
`postinstallSetup.bat -Ddatabase.password=<MDM Hub Master Database password: MDM Hub マスターデータベースのパスワード> -Dweblogic.password=<WebLogic password: WebLogic パスワード>`
5. アプリケーションサーバーを再起動します。

デフォルトのセキュリティレルムの編集

WebLogic では、セキュリティレルムはユーザーの資格情報とロールを管理するためのコンテナです。

1. WebLogic Server 管理コンソールで、MDM10 ドメイン内で **【セキュリティレルム】** をクリックします。
2. デフォルトのレルム **【myRealm】** をクリックします。
3. **【プロバイダ】** タブをクリックして、**【認証】** タブをクリックします。
4. **【認証】** タブで、**【DefaultAuthenticator】** をクリックします。
5. **【構成】** タブをクリックして、**【Common】** タブをクリックします。
6. 制御フラグリストから **【OPTIONAL】** を選択します。
7. **【保存】** をクリックします。
8. WebLogic インスタンスを再起動します。

ActiveVOS ロールの追加

セキュリティレルムに ActiveVOS ロールを追加します。

1. WebLogic Server 管理コンソールで、MDM10 ドメイン内で **【セキュリティレルム】** をクリックします。
2. セキュリティレルムを選択します。
3. **【ロールとポリシー】** タブをクリックし、次に **【レルムロール】** タブをクリックします。
4. **【レルムロール】** タブで、**【グローバルロール】** を展開し、**【ロール】** をクリックします。
5. **【新規】** をクリックします。
6. **【名前】** フィールドに ActiveVOS ロール abAdmin を入力し、**【OK】** をクリックします。

7. **【新規】** をクリックします。
8. **【名前】** フィールドに ActiveVOS ロール abTaskClient を入力し、**【OK】** をクリックします。
9. **【新規】** をクリックします。
10. **【名前】** フィールドに ActiveVOS ロール abServiceConsumer を入力し、**【OK】** をクリックします。
11. **【新規】** をクリックします。
12. **【名前】** フィールドに ActiveVOS ロール abTrust を入力し、**【OK】** をクリックします。

WebLogic でのユーザーおよびグループの設定

推奨の BE ActiveVOS ワークフローエンジンを使用している場合は、このセクションを省略できます。BE ActiveVOS ワークフローエンジンは、ActiveVOS 用の MDM Identity Services を使用します。

他のワークフローエンジンを使用する場合は、MDM ユーザーロールと一致するユーザーとグループを WebLogic で作成します。

グループの作成

MDM Hub 管理者用のグループと MDM Hub ユーザー用の別のグループを作成します。

1. WebLogic Server 管理コンソールで、MDM10 ドメイン内で **【セキュリティ レルム】** をクリックします。
2. 作成したレルムを選択します。
3. **【ユーザーとグループ】** タブをクリックします。
4. **【グループ】** をクリックします。
5. **【新規】** をクリックします。
6. **【名前】** フィールドに MDMAVadmins を入力し、**【OK】** をクリックします。
7. **【新規】** をクリックします。
8. **【名前】** フィールドに MDMAVusers を入力し、**【OK】** をクリックします。

ユーザーの追加

ActiveVOS サーバーで認証する MDM Hub 管理者とユーザーを追加します。

1. MDM Hub 管理者およびユーザーと一致しているユーザークレデンシャルを持つユーザーを追加します。
 - a. **【ユーザーとグループ】** タブで **【ユーザー】** をクリックします。
 - b. **【新規】** をクリックします。
 - c. **【名前】** フィールドに MDM Hub 管理者またはユーザーのユーザー名を入力します。
 - d. **【パスワード】** フィールドにこのユーザー名のパスワードを入力し、もう一度入力します。
 - e. **【OK】** をクリックします。
 - f. 上記の手順を繰り返し、ActiveVOS サーバーで認証するすべての MDM Hub 管理者とユーザーを追加します。
2. MDMAVadmins グループに管理者を割り当てます。
 - a. **【ユーザーとグループ】** タブで、MDM Hub 管理者をクリックします。

- b. **【グループ】** をクリックします。
 - c. **【使用可能】** リストで **【MDMAVadmins】** グループをクリックし、**【選択済み】** に移動します。
 - d. **【保存】** をクリックします。
 - e. 上記の手順を繰り返し、残りの MDM Hub 管理者を追加します。
3. ユーザーを MDMAVusers グループに割り当てます。

abTaskClient ロールの編集

abTaskClient ロールを編集し、MDMAVusers グループ内のユーザーに ActiveVOS サーバーでの認証を許可するセキュリティポリシーを追加します。

1. **【ロールとポリシー】** タブをクリックし、次に **【レルム ロール】** タブをクリックします。
2. **【レルム ロール】** タブで **【グローバル ロール】** > **【ロール】** を展開します。
3. **【abTaskClient】** 行で、**【ロール条件の表示】** をクリックします。
4. **【Add Conditions】** をクリックします。
5. **【Predicate】** リストから **【Group】** を選択します。
6. **【次へ】** をクリックします。
7. **【Group Argument Name】** フィールドに MDMAVusers を入力し、**【追加】** をクリックします。
8. **【完了】** をクリックします。
9. **【保存】** をクリックします。

第 9 章

ビジネスエンティティアダプタに対する ActiveVOS のインストール後のタスク

この章では、以下の項目について説明します。

- [ActiveVOS Web アプリケーション, 89 ページ](#)
- [ビジネスエンティティワークフローアダプタの ActiveVOS URN の設定, 90 ページ](#)
- [ActiveVOS プロトコルの HTTPS への設定, 90 ページ](#)
- [プライマリワークフローエンジンの設定, 91 ページ](#)
- [ActiveVOS 用の MDM Identity Service の設定, 91 ページ](#)
- [タスクの設定, 92 ページ](#)

ActiveVOS Web アプリケーション

バンドルとしてライセンス供与された ActiveVOS サーバーのバージョンをインストールする場合には、2 つの ActiveVOS Web アプリケーションを使用できるライセンスも供与されています。それらのアプリケーションを使用するには、アプリケーションサーバーのコンテナにユーザーを追加します。

以下の Web アプリケーションがあり、これらはいくつかの目的に使用できます。

ActiveVOS コンソール

管理者は、ActiveVOS コンソールを使用して、デプロイされたプロセス、警告システム、およびエンドポイントの場所を管理します。また、パフォーマンスの監視および管理を行うようにエンジンを設定することもできます。

ActiveVOS Central

ビジネスユーザーは、ActiveVOS Central を使用して、タスク、要求、およびレポートを管理できます。ただし、通常、タスクの管理には Data Director (IDD) アプリケーションが使用されます。これは、確認対象のエンティティをタスクマネージャから開くことができるからです。

ActiveVOS Central を使用するには、MDM Hub ユーザーをアプリケーションサーバー コンテナに追加する必要があります。

これらの Web アプリケーションの詳細については、Informatica ActiveVOS のマニュアルを参照してください。

ビジネスエンティティワークフローアダプタの ActiveVOS URN の設定

ActiveVOS サーバーには、内部的に使用する 2 つの定義済みの Uniform Resource Name (URN) があります。URN マッピングの URL は、ActiveVOS サーバーが動作しているホスト名とポート番号に変更する必要があります。

1. ActiveVOS コンソールを起動します。ブラウザで、正しいホスト名とポート番号に置き換えて、以下の URL を入力します。
暗号化接続: `https://[host]:[port]/activevos`
非暗号化接続: `http://[host]:[port]/activevos`
2. ActiveVOS コンソールのホームページで、**[Administration] > [Configure Server] > [URN Mappings]** をクリックします。
3. 以下の URN について、ActiveVOS サーバーのホスト名とポート番号を反映するようにパスを更新します。

URN	URL パス
ae:internal-reporting	暗号化接続: <code>https://[host]:[port]/activevos/internalreports</code> 非暗号化接続: <code>http://[host]:[port]/activevos/internalreports</code>
ae:task-inbox	暗号化接続: <code>https://[host]:[port]/activevos-central/avc</code> 非暗号化接続: <code>http://[host]:[port]/activevos-central/avc</code>

4. **urn:mdm:service** が MDM Hub サーバーのホスト名とポート番号にマッピングされていることを確認します。
暗号化接続: `https://[host]:[port]/cmx/services/BEServices`
非暗号化接続: `http://[host]:[port]/cmx/services/BEServices`

ActiveVOS プロトコルの HTTPS への設定

ActiveVOS と MDM Hub の間の安全な通信を有効にするには、Hub コンソールの Workflow Manager で HTTPS にプロトコルを設定します。

最初に、HTTPS 通信用のアプリケーションサーバーを設定する必要があります。

1. Hub コンソールを起動します。
2. 書き込みロックを取得します。
3. 設定ワークベンチの **[Workflow Manager]** をクリックします。
4. Workflow Manager で **[ワークフローエンジン]** タブをクリックします。
5. ActiveVOS ワークフローエンジンを選択し、**[編集]** ボタンをクリックします。
6. **[ワークフローの編集]** ダイアログボックスで、プロトコルを HTTPS に設定します。
7. WebLogic 環境では、**[ワークフローの編集]** ダイアログボックスで、abAdmin ロールに属するユーザーのユーザー名およびパスワードを入力します。

プライマリワークフローエンジンの設定

プライマリワークフローエンジンを設定するには、ビジネスエンティティに基づく ActiveVOS ワークフローのワークフローエンジンを追加します。セカンダリワークフローエンジンは、廃止されたワークフローエンジンを使用して既存タスクを処理する既存顧客のためにあります。

1. Hub コンソールの設定ワークベンチで **[Workflow Manager]** をクリックします。
2. 書き込みロックを取得します。
3. **[ワークフローエンジン]** タブを選択し、**[追加]** ボタンをクリックします。
4. **[ワークフローの追加]** ダイアログボックスで、ワークフローエンジンのプロパティを入力します。

以下の表に、ワークフローエンジンのプロパティを示します。

フィールド	説明
ワークフローエンジン	ワークフローエンジンの表示名
アダプタ名	ビジネスエンティティに基づいて ActiveVOS ワークフローアダプタに [BE ActiveVOS] を選択します。
ホスト	Informatica ActiveVOS インスタンスのホスト名。
ポート	Informatica ActiveVOS インスタンスのポート名。
ユーザー名	信頼されたユーザーのユーザー名。
パスワード	信頼されたユーザーのパスワード。
プロトコル	MDM Hub と ActiveVOS 間の通信プロトコル。プロトコルには http または https が使用できます。

5. **[OK]** をクリックします。

ActiveVOS 用の MDM Identity Service の設定

埋め込み ActiveVOS を使用している場合は、MDM Identity Service を使用するように ActiveVOS を設定してください。ActiveVOS 用の MDM Identity Service を設定するには、ActiveVOS コンソールを使用して、MDM Hub ワークフローエンジンユーザーのパスワードを Identity Service のパスワードに設定します。

1. ActiveVOS コンソールで、**[管理]** > **[サービスの設定]** > **[Identity Service]** を選択します。
2. **[プロバイダ設定]** セクションで、**[有効]** チェックボックスを有効にして、**[プロバイダタイプ]** から **[MDM]** を選択します。
3. **[接続]** タブで、ユーザー名を admin として MDM Hub ユーザーのパスワードを入力します。

注: 後で管理者ユーザーのパスワードを変更する場合、ActiveVOS ID サービス設定で新しいパスワードを入力する必要があります。

4. **[更新]** をクリックします。

5. ActiveVOS が admin ユーザーとして MDM Hub にログインできるかどうか、**【テストのユーザー】**として指定したユーザーのロールのリストを ActiveVOS が取得できるかどうかをテストします。
 - a. **【テスト】** タブを選択します。
 - b. **【テストのユーザー】** フィールドに、ロールに割り当てられた MDM Hub ユーザーを入力します。
 - c. **【テスト設定】** をクリックします。

注: オペレーショナル参照ストアが設定されていない場合、このテストは失敗し、テストのユーザーはロールに属さなくなる、またはそのロール名にスペースが格納されます。

タスクの設定

Informatica Data Director でタスクワークフローの使用を開始する前に、プロビジョニングツールでタスクテンプレート、タスクトリガ、およびタスクタイプを設定します。

詳細については、『*Multidomain MDM のプロビジョニングツールガイド*』を参照してください。

第 10 章

ActiveVOS のカスタマイズ

build.properties ファイルで ActiveVOS のプロパティを設定することで、ActiveVOS のインストールをカスタマイズできます。プロパティにはデフォルト値が設定されています。使用する環境においてデフォルト値が適切でない場合を除き、プロパティを設定する必要はありません。

以下の表に、設定可能な ActiveVOS のプロパティを示します。

プロパティ	説明
activevos.install.console	ActiveVOS コンソールをサーバーにデプロイするかどうかを指定します。デフォルトは true です。false に設定した場合、ActiveVOS コンソールはインストールされません。
activevos.secure.https.only	すべての ActiveVOSHTTP トラフィックを強制して HTTPS にリダイレクトします。デフォルトは false です。

ActiveVOS のプロパティの追加

ActiveVOS のプロパティを有効にするには、Hub コンソールの build.properties ファイルにプロパティを追加し、インストール後のスクリプトを再度実行して変更を行う必要があります。

1. 次の build.properties ディレクトリをテキストエディタで開きます。
<MDM Hub installation directory>\hub\server\bin\build.properties
2. ActiveVOS のプロパティを build.properties ディレクトリに追加します。
3. コマンド プロンプトを開きます。
4. 次のディレクトリにある postInstallSetup スクリプトに移動します。
 - UNIX の場合: <MDM Hub インストールディレクトリ>/hub/cleanse/
 - Windows の場合: <MDM Hub インストールディレクトリ>/hub/cleanse/
5. PostInstallSetup スクリプトを実行します。
 - Unix の場合: postinstallsetup.sh
 - Windows の場合: postinstallsetup.bat
6. アプリケーションサーバーを再起動します。

第 11 章

リソースキットのインストール

この章では、以下の項目について説明します。

- [Setting Up the MDM Hub Sample Operational Reference Store, 94](#)
- [Informatica MDM Hub サンプルオペレーショナルリファレンスストアの登録, 96 ページ](#)
- [グラフィカルモードでのリソースキットのインストール, 98 ページ](#)
- [コンソールモードでのリソースキットのインストール, 101 ページ](#)
- [サイレントモードでのリソースキットのインストール, 103 ページ](#)

Setting Up the MDM Hub Sample Operational Reference Store

Before you can use the MDM Hub サンプルオペレーショナルリファレンスストア, you must set it up. Before you install the リソースキット, set up the MDM Hub sample Operational Reference Store. To set up the MDM Hub sample Operational Reference Store, create an Operational Reference Store and import `mdm_sample` into it. The MDM Hub Operational Reference Store creation is only supported on Windows.

1. Navigate to the following location in the distribution directory:

On Windows. `<distribution directory>\database\bin`

2. Run the following command:

On Windows. `sip_ant.bat create_ors`

3. Answer the prompts that appear.

Note: The prompt displays default text in brackets. Press **Enter** to use the default value and go to the next prompt.

Enter database type. (ORACLE, MSSQL, DB2)

Database type. Specify MSSQL.

Enter the Operational Reference Store database host name. [localhost]

Name of the machine that hosts the database. Default is localhost.

Enter the Operational Reference Store database port number. [1433]

Port number that the database uses. Default is 1433.

Connect URL. [jdbc:sqlserver://<host name>:<port>]

Connect URL for the database connection.

Enter CMX_ORS database path. ['C:\MSSQLDATA']

Path to the Microsoft SQL Server data file store enclosed in double quotation marks.

Enter CMX_SYSTEM database collation name [Latin1_General_CI_AS]

Collation name to set a collation sequence for the MDM Hub Master Database.

Enter the Operational Reference Store database user password.

Password of the MDM Hub サンプルオペレーショナルリファレンスストア user.

Enter a locale name from the list: de, en_US, fr, ja, ko, zh_CN. [en_US]

Operating system locale. Default is en_US.

Enter the DBA user name. [sa]

Default is sa.

Enter the DBA password.

Password of the SA user account.

4. After you create the sample Operational Reference Store, review sip_ant.log in the following directory:

On Windows. <distribution directory>\database\bin

The sip_ant.log file logs any errors that might occur when you run the sip_ant script to create the オペレーショナル参照ストア.

5. To import mdm_sample, run the following command:

On Windows. sip_ant.bat import_schema

6. Answer the prompts that appear.

Note: The prompt displays default text in brackets. Press **Enter** to use the default value and go to the next prompt.

Enter database type. (ORACLE, MSSQL, DB2)

Database type. Specify MSSQL.

Enter the Operational Reference Store database host name. [localhost]

Name of the machine that hosts the database. Default is localhost.

Enter the Operational Reference Store database port number. [1433]

Port number that the database uses. Default is 1433.

Connect URL. [jdbc:sqlserver://<host name>:<port>]

Connect URL for the database connection.

Enter the Operational Reference Store database user name. [cmx_ors]

Name of the MDM Hub サンプルオペレーショナルリファレンスストア database. Default is cmx_ors.

Enter the Operational Reference Store database user password.

Name of the MDM Hub サンプルオペレーショナルリファレンスストア database user.

Enter a locale name from the list: de, en_US, fr, ja, ko, zh_CN. [en_US]

Operating system locale. Default is en_US.

Enter the path to the ZIP dump file. [<distribution directory>\resources\database]

Path to the mdm_sample.zip file.

Enter the name of the ZIP dump file. [mdm_sample.zip]

Name of the ZIP dump file. Default is mdm_sample.zip.

Informatica MDM Hub サンプルオペレーショナルリファレンスストアの登録

MDM Hub サンプルオペレーショナルリファレンスストアは設定後に登録する必要があります。MDM Hub サンプルオペレーショナルリファレンスストアを登録するには、Hub コンソールを使用します。

1. Hub コンソールを開始します。
[データベースの変更] ダイアログボックスが表示されます。
2. MDM Hub マスターデータベースを選択して、[接続] をクリックします。
3. 設定ワークベンチにあるデータベースツールを起動します。
4. [書き込みロック] > [ロックの取得] の順にクリックします。
5. [データベースの登録] ボタンをクリックします。

Informatica MDM Hub 接続ウィザードが表示され、データベースタイプの選択が求められます。

6. データベースのタイプを選択して [次へ] をクリックします。

7. データベースの接続プロパティを設定します。

- a. [接続プロパティ] ページで、接続プロパティを指定し、[次へ] をクリックします。

以下の表に、接続プロパティの種類と説明を示します。

プロパティ	説明
データベース表示名	Hub コンソールに表示する必要があるオペレーショナルリファレンスストアの名前。
マシン識別子	Hub ストアインスタンスからのレコードを一意に識別するためにキーに割り当てられるプレフィックス。
データベースホスト名	Microsoft SQL Server データベースをホストするサーバーの IP アドレスまたは名前。
ポート	Microsoft SQL Server データベースのポート。デフォルトは 1433。
スキーマ名	オペレーショナルリファレンスストアの名前。mdm_sample を指定します。
パスワード	オペレーショナルリファレンスストアのユーザー名に関連付けられているパスワード。

- b. [接続プロパティ] ページで、接続プロパティを指定し、[次へ] をクリックします。

- c. サマリを確認し、追加の接続プロパティを指定します。

以下の表に、設定可能な追加の接続プロパティを示します。

プロパティ	説明
接続 URL	接続 URL。接続ウィザードでは、デフォルトで接続 URL が生成されます。
登録後データソースを作成する	登録後にアプリケーションサーバーのデータソースを作成する場合は選択します。

8. [完了] をクリックします。

[データベースの登録] ダイアログボックスが表示されます。

9. [OK] をクリックします。

MDM Hub により、MDM Hub サンプルオペレーショナルリファレンスストアが登録されます。

10. 登録した MDM Hub サンプルオペレーショナルリファレンスストアを選択し、[データベース接続のテスト] ボタンをクリックしてデータベース設定をテストします。

[データベースのテスト] ダイアログに、データベース接続テストの結果が表示されます。

11. [OK] をクリックします。

オペレーショナルリファレンスストアが登録され、データベースとの接続がテストされます。

グラフィカルモードでのリソースキットのインストール

グラフィカルモードでリソースキットをインストールできます。

リソースキットをインストールする前に、MDM Hub をインストールおよび設定しておく必要があります。

1. アプリケーションサーバーを起動します。
2. コマンド プロンプトを開き、リソースキットインストーラに移動します。デフォルトでは、インストーラは以下のディレクトリにあります。

UNIX の場合:<配布ディレクトリ>/<オペレーティングシステム名>/mrmresourcekit

Windows の場合:<distribution directory>\windows\mrmresourcekit

3. 次のコマンドを実行します。

UNIX の場合:hub_resourcekit_install.bin

Windows の場合:hub_resourcekit_install.exe

4. インストールの言語を選択し、**[OK]** をクリックします。

[概要] ウィンドウが表示されます。

5. **[次へ]** をクリックします。

[ライセンスキー] ウィンドウが表示されます。

6. **[使用許諾契約に同意する]** オプションを選択し、**[次へ]** をクリックします。

[機能のインストール] ウィンドウが表示されます。

7. インストールするリソースキットの機能を選択し、**[次へ]** をクリックします。

次のオプションを選択することができます。

サンプルスキーマ

MDM Hub サンプルスキーマリソースをインストールします。サンプルアプリケーションをインストールする前に、サンプルスキーマを作成して Hub サーバーに登録する必要があります。

サンプルとユーティリティ

サンプルアプリケーションとサンプルユーティリティをインストールします。

デプロイされるサンプルアプリケーションのリストは、次のディレクトリの build.properties ファイルに保存されています。

<Resourcekit_Home>\samples

SIF SDK および Javadoc

SIF SDK に関連する Javadoc、ライブラリ、およびリソースがインストールされます。

BPM SDK

BPM SDK に関連するリソースがインストールされます。

Jaspersoft

Jaspersoft インストーラがリソースキットのホームにコピーされます。

SSA-NAME3

SSA-NAME3 インストーラがリソースキットのホームにコピーされます。

MDM Hub でサンプルスキーマを作成、登録しておかなければならないというメッセージが表示されます。

8. **[OK]** をクリックします。

[インストールフォルダの選択] ウィンドウが表示されます。

9. リソースキットをインストールする場所を選択します。

- デフォルトの場所を選択するには、**【次へ】** をクリックします。
- パスを入力するには、インストールフォルダのパスを入力して **【次へ】** をクリックします。

注: ディレクトリまたはフォルダ名にスペースが含まれているパスを指定すると、インストールは失敗します。

- デフォルトのインストール場所に戻す場合は、**【デフォルトフォルダの復元】** をクリックする。
- 別の場所を指定する場合は、**【選択】** をクリックして **【次へ】** をクリックする。

UNIX の場合は、**【リンクフォルダの選択】** ウィンドウが表示されます。

Windows の場合は、**【ショートカットフォルダの選択】** ウィンドウが表示されます。

10. UNIX の場合は、リンクフォルダを選択するか、またはリンクを作成しないオプションを選択して、**【次へ】** をクリックします。Windows の場合は、製品アイコンを作成する場所を選択するか、または製品アイコンを作成しないオプションを選択します。

【設定の選択】 ウィンドウが表示されます。

11. 設定オプションを選択し、**【次へ】** をクリックします。

以下のいずれかのオプションを選択することができます。

サンプルの設定

サンプルをインストールして設定します。

ソースのみ

サンプルのソースをインストールしますが、設定まではしません。

【サンプルの設定】 を選択した場合は、**【リソースキットのアプリケーションサーバー】** ウィンドウが表示されます。**【ソースのみ】** を選択した場合は、**【インストール前のサマリ】** ウィンドウが表示されます。

12. **【リソースキットのアプリケーションサーバー】** ウィンドウで、リソースキットをインストールするアプリケーションサーバーを選択し、**【次へ】** をクリックします。

選択したアプリケーションサーバーの **【アプリケーションサーバー: ホーム】** ウィンドウが表示されます。

13. アプリケーションサーバーを設定します。

- a. MDM Hub で使用するドメインとして、WebLogic ドメインのインストールディレクトリのパスを選択し、**【次へ】** をクリックします。

【WebLogic アプリケーションサーバー: ログイン】 ウィンドウが表示されます。

- b. WebLogic Server のログイン情報を入力します。

次のログインパラメータフィールドに値を入力します。

ホスト

WebLogic をインストールしたホストコンピュータの名前。

サーバー

WebLogic がデプロイされているドメイン内の WebLogic Server インスタンスの名前。

ユーザー名

WebLogic インストールのユーザー名。

パスワード

WebLogic のユーザー名に対応するパスワード。

ポート番号

WebLogic Server がリスンするポート番号。

【Informatica MDM Hub サーバー】 ウィンドウが表示されます。

14. Hub サーバーのインストールの情報を入力し、**【次へ】** をクリックします。

次のフィールドに値を入力します。

サーバー名

Hub サーバーをホストするサーバーの名前。

サーバーの HTTP ポート

Hub サーバーのポート番号。

Informatica MDM の管理パスワード

MDM Hub にアクセスするためのパスワード。

MDM Hub ホームディレクトリ

Hub サーバーインストールのディレクトリ。

【リソースキットの ORS ID】 ウィンドウが表示されます。

15. リストからリソースキットの ORS ID を選択し、**【次へ】** をクリックします。

リストには、作成したオペレーショナル参照ストア ID が表示されています。 サンプルスキーマに関連するオペレーショナル参照ストア ID を選択します。

サンプルスキーマを登録していない場合、サンプルスキーマのオペレーショナル参照ストア ID は表示されません。 サンプルのオペレーショナル参照ストアを登録し、インストールを再起動します。

【デプロイメントの選択】 ウィンドウが表示されます。

16. 次のいずれかのオプションを選択し、**【次へ】** をクリックします。

このインストール中に実行する。

インストール中にリソースキットをデプロイし、設定します。

後でデプロイする。

後で手動でデプロイと設定を行う場合は、このオプションを選択します。

サンプルとユーティリティ機能のインストールが選択済みの場合は、このインストール手順でリソースキットをデプロイ、設定します。 この手順でリソースキットをデプロイしない場合は、変更を行ったときに、リソースキットに付属している postInstallSetup スクリプトを使用してサンプルを再デプロイすることはできません。

インストール後のセットアップを手動で実行する場合は、後で postInstallSetup スクリプトを使用して EAR ファイルをデプロイすることはできません。 インストールを変更する場合は、手動で EAR ファイルを編集、デプロイする必要があります。

【インストール前のサマリ】 ウィンドウが表示されます。

17. インストール前のサマリを確認してインストールの設定を確定し、**【インストール】** をクリックします。

インストールが完了すると、**【インストールの完了】** ウィンドウが表示されます。

18. **【完了】** をクリックしてリソースキットのインストーラを終了します。

コンソールモードでのリソースキットのインストール

コンソールモードでリソースキットをインストールできます。

リソースキットをインストールする前に、MDM_SAMPLE スキーマを登録しておきます。

1. アプリケーションサーバーを起動します。

2. MDM Hub ディストリビューション内の次のディレクトリに移動します。

UNIX の場合:<MDM Hub distribution directory: MDM Hub ディストリビューションディレクトリ>/<operating system name: オペレーティングシステム名>/resourcekit

Windows の場合:<MDM Hub distribution directory: MDM Hub ディストリビューションディレクトリ>/windows/resourcekit

3. コマンドプロンプトで次のコマンドを実行します。

UNIX の場合:./hub_resourcekit_install.bin -i console

Windows の場合:hub_resourcekit_install.exe -i console

4. インストールで選択するロケールに対応する番号を入力し、**Enter** を押します。

インストールに関する概要情報が表示されます。

5. **Enter** キーを押します。

使用許諾契約が表示されます。

6. 使用許諾契約に目を通します。使用許諾契約の条項に同意する場合は **Y** と入力し、同意しない場合は **N** と入力してインストールプログラムを終了します。

7. **Enter** キーを押します。

前の手順で **Y** と入力した場合、インストールフォルダに関する情報が表示されます。

8. カンマで区切られたインストール対象のリソースキット機能の数を入力し、**Enter** キーを押します。

サンプルスキーマのインストールを要求するプロンプトが表示されます。

9. リソースキットをインストールするフォルダを選択します。

- デフォルトのフォルダを選択する場合は、**Enter** キーを押します。

- パスを変更する場合は、インストールフォルダの絶対パスを入力し、**Enter** キーを押します。

10. インストールフォルダの場所を確認します。インストールフォルダを確認して **[OK]** を入力するか、または **[キャンセル]** を入力してインストールフォルダを変更します。

11. **Enter** キーを押します。

リンク場所のオプションのリストが表示されます。

12. リンク場所のオプションを番号で入力します。

リンクファイルの場所を尋ねるプロンプトが表示されます。

13. リンクファイルの場所を絶対パスで入力し、**Enter** キーを押します。

ソースのサンプルの設定オプションが表示されます。

14. 設定オプションを入力し、**Enter** キーを押します。

オプション	説明
1	サンプルをインストールして設定する

オプション	説明
2	サンプルのソースをインストールしますが、設定まではしない

1を入力した場合は、アプリケーションサーバーのオプションのリストが表示されます。2を入力した場合は、インストール前のサマリが表示されます。

15. 1を入力した場合は、選択するアプリケーションサーバーの数を入力し、**Enter** キーを押します。
アプリケーションサーバーの情報を要求するプロンプトが表示されます。

16. WebLogic 設定を設定します。

- a. リソースキットのインストール先にする WebLogic ドメインへのパスを指定して、**Enter** キーを押します。

WebLogic アプリケーションサーバーのログイン情報を尋ねるプロンプトが表示されます。

- b. ホスト名、サーバー名、ユーザー名、パスワード、および WebLogic Server のリスナポートを入力するか、デフォルト値を受け入れて、**Enter** キーを押します。

Hub サーバーのインストール情報を要求するプロンプトが表示されます。

17. Hub サーバーのインストールの情報を入力し、**Enter** キーを押します。

以下の表で、Hub サーバーのインストール情報を要求するプロンプトについて説明します。

プロンプト	説明
サーバー名	Hub サーバーをホストするサーバーの名前。
サーバーの HTTP ポート	Hub サーバーのポート番号。
Informatica MDM の管理パスワード	MDM Hub にアクセスするためのパスワード。
MDM Hub ホームディレクトリ	Hub サーバーのインストール用ディレクトリ

MDM Hub ORS ID のリストが表示されます。

18. MDM サンプルスキーマのオペレーショナル参照ストア ID を入力し、**Enter** キーを押します。

サンプルスキーマを登録していない場合、サンプルスキーマのオペレーショナル参照ストア ID は表示されません。サンプルのオペレーショナル参照ストアを登録し、インストールを再起動します。

デプロイメントの選択プロンプトが表示されます。

19. インストール中に postInstallSetup を実行するか、後で手動で実行するか、いずれかの方法を選択します。

20. **Enter** キーを押します。

インストールの設定のサマリが表示されます。

21. インストール前のサマリに表示された情報を確認します。設定内容に問題がなければ、**Enter** キーを押してインストールを開始します。

指定した設定情報に従ってリソースキットがインストールされます。プロセスが完了すると、インストールの完了に関する情報が表示されます。

22. **Enter** キーを押してインストーラを終了します。

サイレントモードでのリソースキットのインストール

サイレントモードでは、ユーザーとの対話なしでリソースキットをインストールできます。複数のインストールや、マシンクラスにインストールをする必要があるときは、サイレントモードでの実行をお勧めします。サイレントインストールでは、進捗や失敗に関するメッセージが表示されません。

リソースキットのサイレントインストールを実行する前に、サイレントインストールのプロパティファイルを設定する必要があります。インストーラによりこのファイルが読み込まれ、インストールオプションが決定されます。サイレントインストールのプロセスは、不正なアプリケーションサーバーのパスまたはポートなど、設定が正しくない場合でも正常に完了する場合があります。プロパティファイルに正しい設定がされていることを確認する必要があります。

リソースキットのインストール先となるマシンのハードディスクに、リソースキットのインストールファイルをコピーします。サイレントモードでインストールするには、以下のタスクを完了します。

1. インストールプロパティファイルを設定し、そのプロパティファイル内でインストールオプションを指定する。
2. インストールプロパティファイルを使用してインストーラを実行する。

プロパティファイルの設定

Informatica では、インストーラが必要とするパラメータを含むサンプルのプロパティファイルが提供されています。このサンプルのプロパティファイルをカスタマイズして、インストールのオプションを指定できます。次に、サイレントインストールを実行します。

自動インストーラは、プロパティファイルの設定を検証しません。自動インストーラを実行する前に、正しい設定を指定したことを確認し、検証する必要があります。

1. 次のディレクトリにある `silentInstallResourceKit_sample.properties` ファイルを検索します。

UNIX の場合: `/silent_install/mrmresourcekit`

Windows の場合: `\silent_install\mrmresourcekit`

ファイルをカスタマイズしたら、保存します。ファイルの名前を変更し、マシン上のどこかに保存しておくことができます。

注: サイレントプロパティファイルでは、スラッシュおよびバックスラッシュが特殊文字として扱われます。インストールパスなどの情報をこのファイルに入力するときは、これらの文字のいずれかを 2 つ入力する必要があります。例えば、サーバーディレクトリのパスを入力するには、`\\u1\\infamdm\\hub\\resourcekit` と入力する必要があります。

2. `silentInstallResourceKit_sample.properties` ファイルのバックアップコピーを作成します。
3. テキストエディタを使用してファイルを開き、インストールパラメータの値を変更します。
4. プロパティファイルを `silentInstallresourcekit.properties` などの新しい名前で保存します。

以下の表に、変更可能なインストールパラメータを示します。

プロパティ名	説明
INSTALLER_UI	インストールのモードを指定します。silent に設定。
SIP.INSTALL.TYPE	インストールのタイプを指定します。SIPERIAN_SAMPLE_INSTALL に設定。

プロパティ名	説明
SIP.INSTALL.SAMPLE.SCHEMA	<p>サンプルスキーマをインストールするかどうかを指定します。</p> <p>次のいずれかの値を指定。</p> <ul style="list-style-type: none"> - 0. サンプルスキーマをインストールしない - 1. サンプルスキーマをインストールする
SIP.INSTALL.SAMPLES	<p>サンプルとユーティリティをインストールするかどうかを指定します。</p> <p>次のいずれかの値を指定。</p> <ul style="list-style-type: none"> - 0. サンプルとユーティリティをインストールしない - 1. サンプルとユーティリティをインストールする
SIP.INSTALL.SIF.SDK	<p>サービス統合フレームワーク (SIF) SDK をインストールするかどうかを指定します。</p> <p>次のいずれかの値を指定。</p> <ul style="list-style-type: none"> - 0. SIF SDK をインストールしない - 1. SIF SDK をインストールする
SIP.INSTALL.BPM.SDK	<p>BPM SDK をインストールするかどうかを指定します。</p> <p>次のいずれかの値を指定。</p> <ul style="list-style-type: none"> - 0. BPM SDK をインストールしない - 1. SIF SDK をインストールする
SIP.INSTALL.JASPERSOFT	<p>Jaspersoft レポートツールをインストールするかどうかを指定します。</p> <p>次のいずれかの値を指定。</p> <ul style="list-style-type: none"> - 0. BPM SDK をインストールしない - 1. SIF SDK をインストールする
SIP.INSTALL.SSANAME3	<p>SSA-NAME3 をインストールするかどうかを指定します。</p> <p>次のいずれかの値を指定。</p> <ul style="list-style-type: none"> - 0. SSA-NAME3 をインストールしない - 1. SSA-NAME3 をインストールする
USER_INSTALL_DIR	<p>リソースキットのインストール先ディレクトリ。C:\ \<infamdm_install_directory>\hub\resourcekit など。</p>
RUN_CONFIGURE_FLAG	<p>サンプルを設定するかどうかを指定します。</p> <ul style="list-style-type: none"> - 0. サンプルを設定しない - 1. サンプルをインストールして設定する <p>デフォルトは1です。</p> <p>RUN_CONFIGURE_FLAG プロパティを1に設定する場合は、 RUN_CONFIGURE_SETUP プロパティをコメントアウトするか、0に設定 します。 サンプルを設定する場合は、必ずアプリケーションサーバーと Hub サーバーを起動し、Hub コンソールでサンプルスキーマを登録してお きます。</p>
RUN_CONFIGURE_SETUP	<p>サンプルのソースのみを設定するかどうかを指定します。</p> <ul style="list-style-type: none"> - 0. サンプルのソースをインストールしない - 1. サンプルのソースをインストールする <p>RUN_CONFIGURE_SETUP プロパティを1に設定する場合は、 RUN_CONFIGURE_FLAG プロパティをコメントアウトするか、0に設定し ます。 RUN_CONFIGURE_SETUP プロパティを1に設定する場合には、後 からサンプルを設定、デプロイすることはできません。</p>
SIP.AS.CHOICE	<p>アプリケーションサーバーの名前。WebLogic を指定する。</p>

プロパティ名	説明
SIP.AS.HOME	WebLogic インストールディレクトリへのパス。
SIP.APPSERVER.HOST	localhost などのホスト名。
SIP.APPSERVER.SERVER	AdminServer などの管理サーバー名。
SIP.APPSERVER.USERNAME	WebLogic にアクセスするためのユーザー名。
SIP.APPSERVER.PASSWORD	WebLogic にアクセスするためのパスワード。
WEBLOGIC.AS.PORT	アプリケーションサーバーのポート番号。
SIP.SERVER.NAME	Hub サーバーがデプロイされているサーバーの名前。
SIP.SERVER.HTTP.PORT	Hub サーバーがリスンするポート。
SIP.ADMIN.PASSWORD	Hub サーバーにアクセスするためのパスワード。
HUB_SERVER_HOME	Hub サーバーインストールのディレクトリ。
SIP.ORS.ID	MDM Hub サンプルスキーマのオペレーショナル参照ストア ID。
RUN_DEPLOYMENT_FLAG	サイレントインストール中の postInstallSetup スクリプトの実行。 - 0. postInstallSetup スクリプトを実行しない - 1. postInstallSetup スクリプトを実行する

サイレントインストーラの実行

プロパティファイルの設定後、サイレントインストールを開始できます。

1. アプリケーションサーバーが動作していることを確認します。
2. コマンドウィンドウを開きます。
3. 次のコマンドを実行します。

UNIX の場合: `./hub_resourcekit_install.bin -f <location_of_silent_properties_file_for_resourcekit>`

Windows の場合: `.\hub_resourcekit_install.exe -f <location_of_silent_properties_file_for_resourcekit>`

サイレントインストーラがバックグラウンドで実行されます。このプロセスには時間がかかる場合があります。postinstallSetup.log ファイルを確認して、インストールが成功したことを検証します。

ログファイルは、以下のディレクトリにあります。

UNIX の場合: `<infadm_install_directory>/logs/postInstall.log`

Windows の場合: `<infadm_install_directory>\logs\postInstall.log`

第 12 章

MDM Hub のトラブルシューティング

- [インストールプロセスのトラブルシューティング, 106 ページ](#)

インストールプロセスのトラブルシューティング

インストールが失敗した場合は、次の情報を利用してエラーのトラブルシューティングを行います。

Hub コンソールを起動できない

インストール後、Hub コンソールが起動に失敗し、ログファイルに次のエラーが生成されます。

SIP-09131: General Decryption failure and [ERROR] com.delos.util.StringUtil: Unable to decrypt

MDM Hub マスタデータベースのパスワードまたはオペレーショナル参照ストアのパスワードを暗号化して更新します。

1. データベーススキーマパスワードを暗号化するには、コマンドプロンプトで以下のコマンドを実行します。

```
java -classpath siperian-api.jar;siperian-common.jar;siperian-server.jar  
com.delos.util.PublicKeyBasedEncryptionHelper <plain text password> <Hub Server  
installation directory>
```

結果は端末のウィンドウにエコーされます。

2. マスタデータベースのパスワードまたはオペレーショナル参照ストアのパスワードを更新するには、cmx_system ユーザーとして接続して次の文を実行します。

```
UPDATE [dbo].[C_REPOS_DATABASE] SET PASSWORD = '<new_password>' WHERE USER_NAME =  
<user_name>
```

3. postInstallSetup スクリプトを実行します。

MDM Hub ユーザーがログインできない

Hub サーバーのインストール後に CMX_SYSTEM スキーマを再作成すると、MDM Hub はハッシュされたパスワードを認識できません。その結果、ユーザーは MDM Hub にログインできません。

この問題を解決するには、postInstallSetup スクリプトを再度手動で実行します。このスクリプトにより、MDM Hub ユーザーのパスワードが再度ハッシュされ、ユーザーがログインできるようになります。

または、postInstallSetup スクリプトを再実行しない場合は、次のコマンドを実行して、ユーザーパスワードをハッシュされたパスワードに移行し、アプリケーションユーザーを作成します。

UNIX の場合:

```
cd <MDM Hub installation directory: MDM Hub のインストールディレクトリ>/server/bin
./sip_ant.sh hash_users_passwords
./sip_ant.sh add_application_users
```

Windows の場合:

```
cd <MDM Hub installation directory: MDM Hub のインストールディレクトリ>\server\bin
sip_ant.bat hash_users_passwords
sip_ant.bat add_application_users
```

WebLogic インスタンスが Data Director にリダイレクトされる

MDM Hub を 7001 以外の WebLogic ポートにインストールした場合、次のエラーが表示されてインスタンスは Data Director にリダイレクトされます。

```
javax.faces.application.ViewExpiredException: viewId:/config/config_login.jsf - View /config/config_login.jsf
could not be restored.
```

問題を解決するには、WebLogic ホストのホスト名と IP アドレスを設定します。localhost は使用しないでください。

ActiveVOS サーバーのデプロイメントがタイムアウトすると、PostInstallSetUp スクリプトが失敗する

Hub サーバーをインストールする際、インストール後のセットアッププロセスが ActiveVOS サーバーのデプロイ時に失敗することがあります。

この問題を解決するには、次のディレクトリの build.properties ファイルに含まれる deploy.wait.time プロパティの値を大きくします。

UNIX の場合: <infamdm のインストールディレクトリ>/hub/server/bin

Windows の場合: <infamdm のインストールディレクトリ>\hub\server\bin

Hub サーバーが cmx_system スキーマに接続できない

Hub サーバーが cmx_system スキーマに接続できないことを確認するには、アプリケーションサーバーログを確認します。

問題を解決するには、データベース接続の問題を解決します。アプリケーションサーバーコンソールを使用してデータベースへの接続をテストします。cmx_system スキーマへの接続を解決できない場合は、cmx_system スキーマを再作成します。

レコードのトークン化の必要性の検証に失敗する

マッチプロセスの実行時、以下のようなエラーメッセージが表示されることがあります。

```
SIP-16062: Failed to verify the need to tokenize records.
```

以下の環境変数の設定を確認します。

- PATH 環境変数には以下のパスが含まれる必要があります。

UNIX の場合: <infamdm_install_directory>/hub/cleanse/lib

Windows の場合: <infamdm_install_directory>\hub\cleanse\lib

- SSAPR 環境変数にはすべてのユーザーに対して次のパスが含まれる必要があります。

UNIX の場合: <infamdm_install_directory>/server_install_dir/cleanse/resources

Windows の場合: <infamdm_install_directory>\server_install_dir\cleanse\resources

プロセスサーバーのロード時の major.minor バージョンエラー

Process サーバーをロードしようとして、コンソールに何度も major.minor のエラーが起きる場合は、システムに正しいバージョンの Java がインストールされていることを確認します。

認証中の Informatica Address Verification の例外

認証中に Informatica Address Verification が例外を生成します。JVM のスタックサイズが充分であることを確認します。

1. WebLogic ホームディレクトリに移動します。
2. テキストエディタで次のファイルを開きます。
UNIX の場合: `setDomainEnv.sh`
Windows の場合: `startWeblogic.cmd`
3. 次のコマンドを使用して MEM_ARGS 変数を設定します。
UNIX の場合:
`set MEM_ARGS=${MEM_ARGS} -Xss2000k`
Windows の場合:
`set MEM_ARGS=%MEM_ARGS% -Xss2000k`
4. ファイルを保存して閉じます。

オペレーショナル参照ストアにワークフローエンジンが設定されていません

MDM Hub をインストールし、前のバージョンからオペレーショナル参照ストア（ORS）をインポートすると、ORS にワークフローエンジンが設定されていないことを示す致命的なエラーが表示されます。このエラーの原因は、Siperian BPM ワークフローエンジンがデフォルトで登録されていないためです。ORS に設定する必要がある Siperian BPM ワークフローエンジンを登録するには、Workflow Manager を使用します。

プロセスサーバーの.ear ファイルをデプロイした後、エラーが発生する

WebSphere 8.5.5.9 を使用する Linux 環境では、Process サーバーをデプロイした後、次のエラーが発生します。

Too many open files. Unable to start cleanse ear.

Linux で ulimit パラメータの値を増やし、Process サーバーをデプロイします。

sip_ant スクリプトを使用してアプリケーションユーザーを追加することはできません

影響を受けるアプリケーションは次のとおりです: Business Process Manager (旧 ActiveVOS)、Data Director、MDM Hub コンソールおよびプロビジョニングツール。

アプリケーションユーザーを追加するには、`add_app_users` パラメータを使用して `sip_ant` コマンドを実行します。

次の場所から接続 URL を取得できます。

`hub/server/bin/build.properties (masterdatabase.jdbc.url))`

次のコマンドを実行します。

- Windows の場合：
`sip_ant.bat add_app_users -Ddatabase.password=<cmx system password> -Dmaster.connecturl="jdbc:oracle:thin:@<Database Host name>:<DB Port>:<SID>" -Dmaster.username=cmx_system`
- UNIX の場合:
`./sip_ant.sh add_app_users -Ddatabase.password=<cmx system password> -Dmaster.connecturl="jdbc:oracle:thin:@//<Database Host name>:<DB Port>:<SID>" -Dmaster.username=cmx_system`

SQL Server で、次のコマンドを実行します。

```
./sip_ant.sh add_app_users -Ddatabase.password=<cmx system password> -Dmaster.connecturl="jdbc:sqlserver://<Database Host Name>:<DB Port>;DatabaseName=cmx_system" -Dmaster.username=cmx_system
```

Certificates フォルダは作成されません

\infamdm\hub\server\resources\から既存の Certificates フォルダをバックアップし、sip_ant.sh hash_users_passwords スクリプトを実行しても、Certificates フォルダは期待どおりに作成されません。この問題は、sip_ant.sh hash_users_passwords スクリプトが cmx_system の C_REPOS_USER テーブルを更新すると発生します。

この問題を解決するには、アプリケーションサーバーを再起動します。その結果、Certificates フォルダが想定される次の場所に作成されます: \infamdm\hub\server\resources\。

フォルダには、MDM_KEYSTORE_FILE_JKS キーストアのみが含まれます。

他の証明書を生成するには、次のコマンドを実行します。

```
./sip_ant.sh add_app_users
```

第 13 章

アンインストール

この章では、以下の項目について説明します。

- [アンインストールの概要, 110 ページ](#)
- [Hub Store のアンインストール, 110 ページ](#)
- [グラフィカルモードでの Process サーバーのアンインストール, 111 ページ](#)
- [グラフィカルモードでの Hub サーバーのアンインストール, 112 ページ](#)
- [グラフィカルモードでのリソースキットのアンインストール, 113 ページ](#)
- [コンソールモードでのプロセスサーバーのアンインストール, 114 ページ](#)
- [コンソールモードでの Hub Server のアンインストール, 114 ページ](#)
- [コンソールモードでのリソースキットのアンインストール, 114 ページ](#)
- [手動によるプロセスサーバーのデプロイ解除, 115 ページ](#)
- [手動による Hub Server のデプロイ解除, 115 ページ](#)

アンインストールの概要

MDM Hub をアンインストールするには、Process サーバー、Hub サーバー、Hub Store を MDM Hub の実装から削除する必要があります。

MDM Hub をアンインストールするには、以下の手順を実行します。

1. Hub Store をアンインストールします。
2. Process サーバーをアンインストールします。
3. Hub サーバーをアンインストールします。

Hub Store のアンインストール

Hub Store スキーマを削除し、Hub Store スキーマへのユーザーログインを削除して、Hub Store をアンインストールできます。Hub Store スキーマを削除する前に、Hub コンソールを使用して Hub Store スキーマの登録を解除します。

Hub Store スキーマを削除するには、管理者特権を持っている必要があります。

1. Hub コンソールを起動します。

2. 設定ワークベンチにある**データベースツール**をクリックします。
[データベース情報] ページが表示されます。
3. [書き込みロック] > [ロックの取得] の順にクリックします。
4. データベースのリストから、登録を解除するオペレーショナルリファレンスストアを選択します。
5. [データベースの登録解除] ボタンをクリックします。
オペレーショナルリファレンスストアの登録解除の確認を求めるメッセージが表示されます。
6. [はい] をクリックします。
7. Microsoft SQL Management Studio を使用して、Microsoft SQL Server インスタンスに接続します。
8. 各 Hub Store スキーマを右クリックし、[削除] をクリックします。
[オブジェクトの削除] ウィンドウが表示されます。
9. [OK] をクリックします。
Hub Store スキーマが削除されます。

グラフィカルモードでの Process サーバーのアンインストール

グラフィカルモードで Process サーバーをアンインストールできます。

UNIX におけるグラフィカルモードでのプロセスサーバーのアンインストール

MDM Hub をアンインストールするには、Process サーバーを削除する必要があります。Process サーバーをアンインストールする手順は、MDM Hub の実装の Process サーバーごとに実行する必要があります。

1. アプリケーションサーバーを停止します。
2. 次のディレクトリに移動します。
`<infamdm_install_directory>/hub/cleanse/UninstallerData`
3. アンインストーラを実行します。
`./"Uninstall Informatica MDM Hub Cleanse Match Server"`
4. [アンインストール] をクリックします。
アンインストールのプロセスが完了すると、[アンインストールの完了] ウィンドウが表示されます。
5. [完了] をクリックします。

Windows におけるグラフィカルモードでのプロセスサーバーのアンインストール

MDM Hub をアンインストールするには、Process サーバーを削除する必要があります。Process サーバーをアンインストールする手順は、MDM Hub の実装の Process サーバーごとに実行する必要があります。

1. アプリケーションサーバーを停止します。

2. **【スタート】** をクリックし、**【プログラム】** > **【INFAMDM】** > **【Hub】** > **【クレンジング】** > **【Uninstaller Data】** > **【Informatica MDM Hub クレンジング一致サーバーのアンインストール】** の順にクリックします。
[アンインストールの概要] ウィンドウが表示されます。
3. **【アンインストール】** をクリックします。
アンインストールのプロセスが完了すると、[アンインストールの完了] ウィンドウが表示されます。
4. **【完了】** をクリックします。

グラフィカルモードでの Hub サーバーのアンインストール

グラフィカルモードで Hub サーバーをアンインストールできます。

UNIX におけるグラフィカルモードでの Hub サーバーのアンインストール

MDM Hub をアンインストールするには、MDM Hub の実装から Hub サーバーを削除する必要があります。

1. アプリケーションサーバーが停止していることを確認します。
2. 次のディレクトリに移動します。
`<infamdm_install_directory>/hub/server/UninstallerData`
3. アンインストーラを実行します。
`./"Uninstall Informatica MDM Hub Server"`
[アンインストールの概要] ウィンドウが表示されます。
4. **【アンインストール】** をクリックします。
アンインストールのプロセスが完了すると、[アンインストールの完了] ウィンドウが表示されます。
5. **【完了】** をクリックします。

Windows におけるグラフィカルモードでの Hub サーバーのアンインストール

MDM Hub をアンインストールするには、MDM Hub の実装から Hub サーバーを削除する必要があります。

1. アプリケーションサーバーが停止していることを確認します。
2. **【スタート】** ボタンをクリックし、**【プログラム】** > **【Infamdm】** > **【Hub】** > **【サーバー】** > **【UninstallerData】** > **【Informatica MDM Hub サーバーのアンインストール】** の順にクリックします。
[アンインストールの概要] ウィンドウが表示されます。
3. **【アンインストール】** をクリックします。
アンインストールのプロセスが完了すると、[アンインストールの完了] ウィンドウが表示されます。
4. **【完了】** をクリックします。

グラフィカルモードでのリソースキットのアンインストール

グラフィカルモードでリソースキットをアンインストールできます。

UNIX でのグラフィカルモードによるリソースキットのアンインストール

リソースキットをアンインストールするには、MDM Hub の実装からリソースキットを削除する必要があります。

1. アプリケーションサーバーを停止します。
2. 次のディレクトリに移動します。
`<infamdm_install_directory>/hub/resourcekit/UninstallerData`
3. 次のコマンドを実行します。
`./"Uninstall Informatica MDM Hub Resource Kit"`
[Informatica MDM Hub リソースキットのアンインストール] ウィンドウが表示されます。
4. **[アンインストール]** をクリックします。
[アンインストールの完了] ウィンドウが開き、削除できなかった項目のリストが表示されます。
5. **[完了]** をクリックします。
6. 以下のディレクトリを手動で削除します。
`<infamdm_install_dir>/hub/resourcekit`

Windows でのグラフィカルモードによるリソースキットのアンインストール

リソースキットをアンインストールするには、MDM Hub の実装からリソースキットを削除する必要があります。

1. アプリケーションサーバーを停止します。
2. 次のディレクトリに移動します。
`<ResourceKit_install_dir>\deploy\UninstallerData`
3. Uninstall Informatica MDM Hub Resource Kit.exe をダブルクリックします。
[Informatica MDM Hub リソースキットのアンインストール] ウィンドウが表示されます。
4. **[アンインストール]** をクリックします。
[アンインストールの完了] ウィンドウが開き、削除できなかった項目のリストが表示されます。
5. **[完了]** をクリックします。
6. 以下のディレクトリを手動で削除します。
`<infamdm_install_dir>\hub\resourcekit`

コンソールモードでのプロセスサーバーのアンインストール

UNIX では、Process サーバーをコンソールモードでアンインストールできます。コンソールモードで Process サーバーをインストールした場合、コンソールモードで Process サーバーをアンインストールします。

1. 次のディレクトリに移動します。

```
<infamd_install_dir>/hub/cleanse/UninstallerData
```

2. 以下のコマンドを入力してアンインストーラを実行します。

```
./"Uninstall Informatica MDM Hub Cleanse Match Server"
```

コンソールモードでの Hub Server のアンインストール

UNIX では、Hub サーバーをコンソールモードでアンインストールできます。コンソールモードで Hub サーバーをインストールした場合、コンソールモードで Hub サーバーをアンインストールします。

1. 次のディレクトリに移動します。

```
<infamd_install_dir>/hub/server/UninstallerData
```

2. 以下のコマンドを入力してアンインストーラを実行します。

```
./"Uninstall Informatica MDM Hub Server"
```

コンソールモードでのリソースキットのアンインストール

コンソールモードでリソースキットをアンインストールできます。コンソールモードでリソースキットをインストールした場合、コンソールモードでリソースキットをアンインストールします。

1. 次のディレクトリに移動します。

UNIX の場合:<infamd_install_dir>/hub/resourcekit/UninstallerData

Windows の場合:<infamd_install_dir>\hub\resourcekit\UninstallerData

2. コマンドプロンプトで次のコマンドを実行します。

UNIX の場合:"Uninstall Informatica MDM Hub Resource Kit.bin" -i console

Windows の場合:"Uninstall Informatica MDM Hub Resource Kit.exe" -i console

手動によるプロセスサーバーのデプロイ解除

場合によっては、Weblogic サーバー環境から Process サーバーのデプロイを手動で解除する必要があります。

- ▶ WebLogic Server 管理コンソールを使用して siperian-mrmcleanse.ear ファイルのデプロイを手動で解除します。

詳細については、WebLogic のマニュアルを参照してください。

手動による Hub Server のデプロイ解除

場合によっては、WebLogic Server 環境から Hub サーバーのデプロイを手動で解除する必要があります。

- ▶ WebLogic Server 管理コンソールを使用して、次のデプロイメントファイルのデプロイを解除します。

デプロイメントファイル名	説明
siperian-mrm.ear	必須。Hub サーバーアプリケーション。
entity360view-ear.ear	オプション。エンティティ 360 フレームワーク。

詳細については、WebLogic のマニュアルを参照してください。

索引

A

abTaskClient ロール
編集 [88](#)
ActiveVOS
URN、設定 [90](#)
インストール [85](#)
デプロイ [85](#)
作業マネージャの設定 [85](#)
ActiveVOS コンソールの管理者ユーザー
abAdmin ロール [24](#)
作成 [24](#)

H

HTTPS
プロセスサーバー向け [81](#)
Hub コンソール
起動 [60](#), [64](#)
Hub コンソールクライアント
build.properties
構成 [48](#)
クラスタ環境 [48](#)
マルチノード環境 [48](#)
構成 [48](#)
Hub サーバー
EAR ファイルの再パッケージ化 [58](#)
postInstallSetup スクリプト [51](#)
WebLogic クラスタへのデプロイ [44](#)
アンインストール [114](#)
インストール [98](#)
インストールログファイル [47](#)
ウィザードを使用したインストール [42](#)
カスタム JAR ファイルの再パッケージ化 [58](#)
コマンドラインからのインストール [43](#)
サイレントインストール [103](#)
サイレントモードでのインストール [44](#)
デプロイメント [50](#)
デプロイメントスクリプト [50](#)
バージョン情報 [47](#)
ビルド番号 [47](#)
手動デプロイ [50](#), [53](#)
Hub サーバーのプロパティファイル
設定 [28](#)
Hub ストア
アンインストール [110](#)

I

Infinispan
設定 [62](#), [63](#)
Informatica ActiveVOS
スキーマの作成 [18](#)

J

JMS メッセージキュー
設定 [56](#), [59](#)

M

MDM Hub
Java Development Kit (JDK) の要件 [15](#)
インストールのタスク [12](#)
インストールのトポロジ [12](#)
インストールの設計 [12](#)
オペレーティングシステムのロケールの設定 [15](#)
コンポーネント [9](#)
システム要件 [15](#)
概要 [9](#)
環境変数の設定 [15](#)
MDM Hub EAR ファイル
再パッケージ化 [58](#)
Microsoft SQL Server
ODBC ドライバ [18](#)
unixODBC ドライバ [18](#)
インストール [17](#)
データファイルストア [18](#)
設定 [17](#)
分散トランザクション [17](#)
Microsoft SQL Server の設定
MDM Hub 用 [17](#)

P

postInstallSetup スクリプト
Hub サーバー用 [51](#)
プロセスサーバー用 [80](#)
実行 [51](#), [80](#)

S

Sample Schema
installing [94](#)

T

TLS
設定 [23](#)

U

URN
ActiveVOS の設定 [90](#)

W

WebLogic

設定 [19](#), [49](#)

WebLogic クラスタ

Hub サーバーのデブロイ [44](#)

プロセスサーバーのデブロイ [73](#)

あ

アンインストール

Hub サーバー [114](#)

Hub ストア [110](#)

プロセスサーバー [114](#)

い

一致バピュレーション

有効化 [82](#)

インストーラ

ワークフロー [37](#), [68](#)

インストール

Hub サーバー

ウィザード [42](#)

コマンドライン [43](#)

サイレント [44](#)

プロセスサーバー

ウィザード [71](#)

コマンドライン [72](#)

サイレント [73](#)

リソースキット [98](#), [101](#)

お

オペレーショナル参照ストア

メタデータのインポート [34](#)

作成 [32](#)

登録 [65](#)

さ

サンプルスキーマ

登録 [96](#)

せ

セキュリティレルム

デフォルト、編集 [86](#)

た

ターゲットデータベース

選択 [64](#)

て

データベース

ターゲットデータベース [64](#)

と

トラブルシューティング

インストール後のプロセス [106](#)

ふ

プロセスサーバー

HTTPS、有効化 [81](#)

postInstallSetup スクリプト [80](#)

WebLogic クラスタへのデブロイ [73](#)

アンインストール [114](#)

インストールログファイル [75](#)

ウィザードを使用したインストール [71](#)

コマンドラインからのインストール [72](#)

再デブロイ [80](#)

サイレントモードでのインストール [73](#)

手動デブロイ [76](#), [79](#)

データソースの作成 [76](#)

デブロイ [80](#)

デブロイメント [76](#), [79](#)

デブロイメントスクリプト [76](#), [79](#)

バージョン情報 [76](#)

ビルド番号 [76](#)

プロセスサーバーのプロパティファイル

設定 [28](#)

ま

マスターデータベース

メタデータのインポート [33](#)

作成 [30](#)

め

メッセージキュー

モジュールへの追加 [57](#)

り

リソースキット

アンインストール [113](#)

インストール [98](#), [101](#)

サイレントプロパティファイル [103](#)

ろ

ロール

abTaskClient、編集 [88](#)

ActiveVOS、追加 [86](#)

ログファイル

Hub サーバーのログファイル [47](#)

JBoss のログファイル [47](#), [75](#)

インストール後の設定ログファイル [47](#), [75](#)

インストール前提条件ログファイル [47](#), [75](#)

インストールログファイル [47](#), [75](#)

デバッグログファイル [47](#), [75](#)

プロセスサーバーのログファイル [75](#)

わ

ワークフローエンジン
追加 [91](#)